



DMSB



FIA EUROPEAN RALLY TROPHY



FIA ERT CENTRAL RALLY TROPHY

RALLYE GUIDE

(Stand 21. September 2020)

Inhalt

| | | |
|------------|--|-----------|
| 1 | Int. ADMV-Lausitz-Rallye – Drei. Zwei.. Eins... Schotter..... | 5 |
| 2 | Geschichte und Fakten zur Lausitz-Rallye..... | 7 |
| 2.1 | Kurze Geschichte der ADMV-Lausitz-Rallye..... | 7 |
| 2.2 | Bisherige Sieger der ADMV-Lausitz-Rallye | 7 |
| 2.3 | Anzahl der bisherigen Starter | 11 |
| 2.4 | Der Rallye-Renn- & Wassersport-Club Lausitz e.V. im ADMV stellt sich vor..... | 12 |
| 2.5 | Die gastgebende Region (Quelle: Internet)..... | 13 |
| 2.5.1 | Gemeinde Boxberg/O.L. | 13 |
| 2.5.2 | Highlights aus dem Veranstaltungskalender der Gemeinde Boxberg/O.L..... | 14 |
| 2.5.3 | Sehenswürdigkeiten im Umkreis von Boxberg/O.L..... | 14 |
| 2.6 | Wirtschaftliche Bedeutung..... | 16 |
| 2.7 | Übersichtskarte Boxberg/O.L. | 17 |
| 3 | Adressen und Kontakte | 18 |
| 3.1 | Vorstellung der wichtigsten Offiziellen | 18 |
| 3.2 | Permanente Kontaktdaten..... | 18 |
| 3.3 | Rallye HQ Kontaktdaten..... | 19 |
| 3.3.1 | Anschrift | 19 |
| 3.3.2 | Öffnungszeiten Rallyesekretariat | 19 |
| 3.3.3 | Media Kontaktdaten..... | 19 |
| 4 | Programm und wichtige Termine..... | 19 |
| 4.1 | Zeitplan vor dem Veranstaltungstermin | 19 |
| 4.2 | Zeitplan am Veranstaltungstermin | 20 |
| 5 | Servicepark..... | 22 |
| 5.1 | Allgemeine Informationen | 22 |
| 5.2 | Öffnungszeiten Servicepark | 22 |
| 5.3 | Zufahrt | 23 |
| 5.4 | Stellflächen | 23 |
| 5.5 | Umweltschutz, Sauberkeit, Tanken | 23 |
| 5.5.1 | Verhalten im Servicepark | 23 |
| 5.5.2 | Verstöße gegen die Serviceplatzbestimmungen..... | 24 |
| 5.5.3 | Bewachung | 24 |
| 5.5.4 | Übersichtskarte Servicepark..... | 24 |



DMSB



RALLYE GUIDE

(Stand 21. September 2020)

| | | |
|-------------|--|-----------|
| 6 | Teamfunk | 24 |
| 7 | Kraftstoff | 25 |
| 8 | Reifen | 25 |
| 8.1 | Vorschriften für Reifen die während der Rallye verwendet werden dürfen | 25 |
| 8.2 | Reifenhändler | 25 |
| 9 | Straßenverkehrsbestimmungen | 26 |
| 10 | Fahrvorschriften in Deutschland | 26 |
| 10.1 | Import von Fahrzeugen und Ersatzteilen – Nationale Bestimmungen / Zollbestimmungen .. | 27 |
| 11 | Besichtigung der Wertungsprüfungen | 28 |
| 11.1 | Registrierungsverfahren | 28 |
| 11.2 | Nationale Regelungen, Maximale Geschwindigkeit auf Wertungsprüfungen | 28 |
| 11.2.1 | Geschwindigkeitsbeschränkungen (Art. 34.2 der FIA-RRSR)..... | 28 |
| 11.2.2 | Fahrtrichtung | 28 |
| 11.2.3 | Beschränkung der Besichtigung | 28 |
| 11.2.4 | Besichtigungskontrollen | 29 |
| 11.2.5 | Verstoß gegen die Besichtigungsbeschränkungen..... | 29 |
| 11.3 | Besichtigungszeitplan | 29 |
| 12 | Dokumentenabnahme, Technische Abnahme – Plombierung | 29 |
| 12.1 | Abnahme, Ort und Zeit | 29 |
| 12.2 | Individuelle Abnahmezeiten | 29 |
| 12.3 | Dokumentenabnahme | 29 |
| 12.3.1 | Vorzulegende Dokumente..... | 29 |
| 12.4 | Technische Abnahme | 30 |
| 12.4.1 | Vorzulegende Dokumente..... | 30 |
| 12.5 | Während der Rallye | 30 |
| 12.6 | Schlussabnahme | 30 |
| 13 | Startablauf | 30 |
| 13.1 | Start der Rallye | 30 |
| 14 | Zielablauf | 30 |
| 15 | PR Aktivitäten | 31 |
| 15.1 | Kontakt vor der Rallye | 31 |
| 15.2 | Akkreditierung vor Ort | 31 |
| 15.3 | Akkreditierungsverfahren | 31 |
| 15.4 | Presseraum während der Veranstaltung | 32 |



DMSB



FIA EUROPEAN RALLY TROPHY



FIA ERT CENTRAL RALLY TROPHY

RALLYE GUIDE

(Stand 21. September 2020)

| | | |
|----------|--|----|
| 15.5 | Öffnungszeiten Pressebüro | 32 |
| 15.6 | Zu erwartende Berichterstattung | 32 |
| 16 | Hotels..... | 33 |
| 17 | Medizinische Hilfe und wichtige Nummern | 34 |
| 17.1 | Notrufnummer 112..... | 34 |
| 17.2 | Polizei Notruf 110 | 34 |
| 17.3 | Krankenhäuser im Rallyegebiet..... | 34 |
| 17.4 | Apotheken | 34 |
| 18 | Nützliche Hinweise und Dienste | 35 |
| 18.1 | Klima 35 | |
| 18.2 | Sonnenauf- und untergang..... | 36 |
| 18.3 | Zeitzone | 36 |
| 18.4 | Währung | 36 |
| 18.5 | Abschleppdienste | 36 |
| 18.6 | Kfz-Dienste..... | 36 |
| 18.7 | Mietwagenfirmen..... | 37 |
| 18.8 | Tankstellen..... | 38 |
| 18.9 | Nächste Flughäfen | 38 |
| 18.9.1 | Route zum Flughafen Dresden | 39 |
| 18.9.2 | Route zum Flughafen Berlin Schönefeld | 39 |
| 18.9.3 | Route zum Flughafen Berlin Tegel..... | 40 |
| 18.9.4 | Route zum Flughafen Leipzig-Halle | 40 |
| 18.9.5 | Verkehrslandeplätze..... | 40 |
| 18.10 | Kreditinstitute | 41 |
| 18.11 | Auskunft | 41 |
| 18.12 | Copy Shop | 41 |
| 18.13 | Mobiltelefon (Miete und Dienstleistungen)..... | 41 |
| 18.14 | Sicherheitsdienstleistungen | 42 |
| 18.15 | Taxiunternehmen | 42 |
| 18.16 | Ländervorwahlen..... | 43 |
| Anhang 1 | Zeit – und Streckenpläne | 44 |
| A 1.1 | Freitag, 6. November 2020..... | 44 |
| A 1.2 | Samstag, 7. November 2020..... | 45 |
| Anhang 2 | Übersichtskarten..... | 47 |



DMSB



FIA
**EUROPEAN
RALLY
TROPHY**



FIA
**ERT
CENTRAL
RALLY
TROPHY**

RALLYE GUIDE

(Stand 21. September 2020)

| | | |
|----------|--|----|
| A 2.1 | Boxberg/O.L. | 47 |
| A 2.2 | Weißwasser – Hotel Kristall mit Kreiskrankenhaus, Apotheken und Tankstellen..... | 48 |
| A 2.3 | Bautzen – Best Western Plus Hotel mit Krankenhaus, Apotheken und Tankstellen | 48 |
| A 2.4 | Hoyerswerda - City Hotel mit Krankenhaus, Apotheken und Tankstellen..... | 49 |
| A 2.5 | Spremberg – Hotel Stadt Spremberg mit Krankenhaus, Apotheken und Tankstellen | 49 |
| Anhang 3 | Sicherheitshinweise | 50 |



DMSB



FIA
**EUROPEAN
RALLY
TROPHY**



RALLYE GUIDE

(Stand 21. September 2020)

1 Int. ADMV-Lausitz-Rallye – Drei. Zwei.. Eins... Schotter

Lärmende Motoren, heiße Reifen, und eine Herausforderung an jeden Piloten auf den Best-präparierten Schotterpisten Deutschlands ... das ist die Lausitz-Rallye – *die* ultimative Schotterrallye in Deutschland und Mitteleuropa, mit einzigartigen fast 100% Schotterpisten, wo jedem Rallyefan und denen die es noch werden wollen, Grasbatzen, Staub und auch Matsch um die Ohren fliegen.

Top Fahrer aus Deutschland und 28 weiteren Ländern haben sich schon an unseren perfekt vorbereiteten Strecken die Zähne ausgebissen. Wir haben schon unfreiwillige Wasserdurchfahrten gesehen, Sprünge bei denen die Weitenmesser fast kapitulieren, Drifts am Rande der Physik und rauchende Zeitemesser erlebt. Jedes Team kämpft verbissen um jede zehntel Sekunde und fordert Material und Fahrzeug.

Kurz vor dem Ende einer von vielen Veranstaltungsabsagen geprägten Rallye-Saison bietet die 23. ADMV-Lausitz-Rallye am zweiten Novemberwochenende rund um Boxberg nicht nur hochkarätigen Motorsport. Nachdem sie bereits 5 mal erfolgreich Lauf zur European Rally Trophy war, hat die ADMV-Lausitz-Rallye in diesem Jahr den Aufstieg zum Endlauf der European Rally Trophy geschafft. Aber auch die ADMV-Rallye-Meisterschaft, die Sächsische Rallyemeisterschaft und der HD-Schotter-Cup haben seit Jahren eine feste Heimat in der Lausitz. Ein weiteres neues Prädikat ist der DMSB Schotter-Rallye-Cup, der 2020 erstmals ausgetragen wird.

Seit-Jahren bildet die in Deutschland einzigartige ARENA den spektakulären Höhepunkt für Fahrer und Zuschauer gleichermaßen. Die Rallye-Fans können hautnah von den angelegten Naturtribünen aus verfolgen, wenn die Toppiloten über die künstlich geschaffene Sprungkuppe abheben, mit Vollgas auf die Kurven zugeflogen können, so spät wie möglich in die Eisen steigen und ihre Rallyeboliden in atemberaubenden Driftwinkeln um die Kehre wuchten, die Wasserdurchfahrt passieren und am Ende mit einem dumpfen Brabbeln im Wald verschwinden.

Zentrum des Geschehens mit Servicepark, Parc Fermé und Infopoint sind der Campingplatz Sternencamp am Boxberger Ufer des Bärwalder Sees und das Rallyehauptquartier mit Rallyesekretariat im Tourismusinformationszentrum (TIZ) „Bärwalder See“. Auf der freien Fläche vor dem Sportplatz in der Thälmannstraße wird der Trailerparkplatz eingerichtet und in der Gemeindeverwaltung Boxberg/O.L. das Pressezentrum. Die Dokumentenabnahme und die Technische Abnahme der Teilnehmerfahrzeuge werden im Gerätehaus der Freiwilligen Feuerwehr in Boxberg/O.L. durchgeführt. Aufgrund der Corona-Schutzmaßnahmen können wir in diesem Jahr leider keine Rallye-Party im Festzelt durchführen. Deshalb findet die Lausitz-Rallye mit einer Podiumszeremonie auf der Rampe ihren krönenden Abschluss.

An dieser Stelle möchten wir uns schon jetzt recht herzlich bei der Gemeindeverwaltung Boxberg/O.L. und besonders bei unserem Bürgermeister Herrn Achim Junker, den Gemeinderäten und Ortsvorstehern für die großzügige Unterstützung bei der Vorbereitung unserer Veranstaltung bedanken. Auch unsere Feuerwehren sind seit der 1. ADMV-Lausitz-Rallye ein verlässlicher Partner. Schon jetzt – Vielen Dank.

Und nun wünschen wir allen Teilnehmern, Zuschauern, Sponsoren und Helfern ein spannendes und ereignisreiches Wochenende bei unserer 23. Int. ADMV-Lausitz-Rallye.

Wolfgang Rasper
Organisationsleiter



DMSB



FIA
**EUROPEAN
RALLY
TROPHY**



FIA
**ERT
CENTRAL
RALLY
TROPHY**

RALLYE GUIDE

(Stand 21. September 2020)

Die vorliegenden Informationen haben KEINEN REGLEMENTSBINDENDEN CHARAKTER. Sie dienen lediglich der Vorab-Information. Die der Veranstaltung zugrunde liegenden verbindlichen Vorschriften sind unter anderem im Internationalen Sportgesetz (ISG), dem FIA Regional Rally Sporting Regulations (FIA-RRSR 2020), den techn. Bestimmungen des DMSB für die national homologierten Fahrzeuge und in der Veranstalterausschreibung der 23. Int. ADMV-Lausitz-Rallye aufgeführt.

**DMSB**

RALLYE GUIDE

(Stand 21. September 2020)

2 Geschichte und Fakten zur Lausitz-Rallye

2.1 Kurze Geschichte der ADMV-Lausitz-Rallye

Mit der Ausrichtung der 1. Lausitz-Rallye am 11.11.2000, einer 100 % Schotter-Rallye im Gebiet rund um Boxberg/O.L., begann eine neue Etappe des Motorsports in der Lausitz.

Was zunächst mit einer kleinen 200-er Rallye (maximal 35 WP- km) begann, nahm in den folgenden Jahren eine rasante Entwicklung. Bereits die 4. Lausitz-Rallye war eine „2 in 1 Veranstaltung“- eine National A und eine 200-er Rallye.

Als Anerkennung für unsere kontinuierliche Arbeit bei der Organisation, aber nicht zuletzt wegen der hervorragenden Bedingungen auf Deutschlands besten Schotterpisten, erhielten wir 2004 den Zuschlag für die Ausrichtung des Endlaufes zur Deutschen Rallyemeisterschaft.

Mit der „Kleinen Lausitz-Rallye“, einer Rallye 200 im Sommer 2013 und 2014 hat der Rallye- Renn- & Wassersport Club Lausitz e.V. im ADMV besonders für die Amateure das Schottererlebnis pur ausgerichtet.

Auch international hat sich die ADMV-Lausitz-Rallye einen hervorragenden Ruf erarbeitet. Neben den 1202 Fahrern und Beifahrern aus Deutschland haben 736 Fahrer und Beifahrer aus weiteren 28 Nationen teilgenommen. Zum sechsten Mal ist ein Lauf zur European Rally Trophy ausgeschrieben, in diesem Jahr sogar als Endlauf. Der Endlauf der European Historic Sporting Rally Championship war das Highlight bei der Jubiläumsausgabe der ADMV-Lausitz-Rallye. In Deutschland ist die ADMV-Lausitz-Rallye die zweitwichtigste Rallye.

2.2 Bisherige Sieger der ADMV-Lausitz-Rallye

| | | |
|-------------------------------------|--|----------------------------------|
| 22. Int. ADMV-Lausitz-Rally | European Rallye Trophy | 31.10. – 02.11.2019 |
| 1. Platz Fabian Kreim | Tobias Braun | D/D Skoda Fabia R5 |
| 2. Platz Anders Gröndal | Magnus Fuglerud | N/N Ford Fiesta R5 Mk2 |
| 3. Platz Janis Vorobjovs | Ivo Pukis | LV/LV Mitsubishi Lancer Evo VIII |
| 21. Int. ADMV-Lausitz-Rallye | European Rally Trophy | 01.-03.11.2018 |
| 1. Platz Fabian Kreim | Christian Frank | D/D Skoda Fabia R5 |
| 2. Platz Matthias Kahle | Christian Doerr | D/D Skoda Fabia R5 |
| 3. Platz Jaroslav Orsak | Jindriska Zakova | CZ/CZ Ford Fiesta R5 |
| 20. Int. ADMV-Lausitz-Rallye | European Rally Trophy | 02.-04.11.2017 |
| 1. Platz Anders Gröndal | Roger Eilertsen | N/N Ford Fiesta R5 |
| 2. Platz Matthias Kahle | Christian Doerr | D/D Skoda Fabia R5 |
| 3. Platz Albert v.Thurn u.Taxis | Sandra Bufe | D/D Skoda Fabia R5 |
| 20. Int. ADMV-Lausitz-Rallye | FIA Historic Rally Championship | 02.-04.11.2017 |
| 1. Platz Holger Knöbel | Alexander Hagenbuchner | D/D Volvo 242 DL |
| 2. Platz Thomas Schulz | Martina Schulz | D/D Ford Escort MK_II BDG |
| 3. Platz Stefan Helin | Anne Seel | S/S Opel Ascona A |
| 19. ADMV-Lausitz-Rallye | European Rally Trophy | 27. – 29-10.2016 |
| 1. Platz Matthias Kahle | Christian Doerr | D/D Skoda Fabia R5 |
| 2. Platz Algot Öberg | Andreas Johansson | S/S Subaru Impreza STI WRX |
| 3. Platz Antonin Tlusták | Ivo Vybirál | CZ/CZ Skoda Fabia R5 |

**DMSB**

RALLYE GUIDE

(Stand 21. September 2020)

| | | |
|--------------------------------|--------------------------------------|------------------------------------|
| 18. ADMV-Lausitz-Rallye | European Rally Trophy | 29. – 31.10.2015 |
| 1. Platz Anders Gröndal | Miriam Walfriedsson | N/S Citroen DS 3 R5 |
| 2. Platz Matthias Kahle | Christian Doerr | D/D Skoda Fabia R5 |
| 3. Platz Dominykas Butvilas | Renats Vaitkevicius | LT/LT Mitsubishi Lancer Evo X |
| 18. ADMV-Lausitz-Rallye | National A | 29. – 31.10.2015 |
| 1. Platz Aleksandrs Griva | Janis Veilands | LV/LV Mitsubishi Evo VII |
| 2. Platz Raphael Ramonat | Stephan Schneeweiß | D/D Mitsubishi Evo VII |
| 3. Platz Jari Latvala | Kai Mustalahti | FIN/FIN Mitsubishi Model E 3 |
| 17. ADMV-Lausitz-Rallye | Deutsche Rallye Meisterschaft | 09.-11.10.2014 |
| 1. Platz Anders Gröndal | Roger Eilertsen | N/N Subaru Impreza N14 |
| 2. Platz Hermann Gassner jr. | Ursula Mayrhofer | D/A Mitsubishi Lancer Evo |
| 3. Platz Martins Svilis | Ivo Pukis | LV/LV Mitsubishi Lancer Evo |
| 16. ADMV-Lausitz-Rallye | Rallye 200 | 28.06.2014 |
| 1. Platz Jiri Tosovski | Josef Kral | CZ/CZ Mitsubishi Lancer Evo IX |
| 2. Platz Raphael Ramonat | Heinke Möhrpahl | D/D Mitsubishi Lancer Evo VII |
| 3. Platz Lazar Kan | Falkmar Platz | D/D Mitsubishi Lancer Evo IX |
| 15. ADMV-Lausitz-Rallye | Deutsche Rallye Meisterschaft | 10.-12.10.2013 |
| 1. Platz Anders Göndal | R. Eilertsen | N/N Subaru Impreza N16 |
| 2. Platz Janis Vorobjovs | Artus Zeibe | LV/LV Mitsubishi Lancer Evo |
| 3. Platz Hermann Gassner jr. | Ursula Mayrhofer | D/D Mitsubishi Lancer Evo |
| 15. ADMV-Lausitz-Rallye | National A | 10.-12.10.2013 |
| 1. Platz Jaakko Keskinen | Juha Heikkilää | FIN/FIN Mitsubishi Lancer Evo |
| 2. Platz Jari Latvala | Asko Sairanen | FIN/FIN Mitsubishi Lancer Evo |
| 3. Platz Lazar Kan | Falkmar Platz | D/D Mitsubishi Lancer Evo |
| 14. ADMV-Lausitz-Rallye | Rallye 200 | 13.07.2013 |
| 1. Platz Jiri Tosovski | Josef Kral | CZ/CZ Mitsubishi Lancer Evo |
| 2. Platz Tero Röhkyö | Timo Hallia | FIN/FIN Mitsubishi Lancer Evo |
| 3. Platz Michael Dinkel | Michael Bayer | D/D Mitsubishi Lancer Evo |
| 13. ADMV-Lausitz-Rallye | Deutsche Rallye Meisterschaft | 11.-13.10.2012 |
| 1. Platz Matthias Kahle | Christian Doerr | D/D Skoda Fabia S2000 |
| 2. Platz Martins Svilis | Aivis Azsilnieks | LAT/LAT Mitsubishi Lancer Evo VIII |
| 3. Platz Ruben Zeltner | Petra Zeltner | D/D Mitsubishi Lancer Evo X |
| 13. ADMV-Lausitz-Rallye | National A | 11.-13.10.2012 |
| 1. Platz Jari Latvala | Asko Sairanen | FIN/FIN Mitsubishi Lancer Evo |
| 2. Platz Radloslav Typa | Szymon Gospodarczyk | PL/PL Mitsubishi Lancer Evo IX |
| 3. Platz Dirk Richter | Jens Drechsler | D/D Mitsubishi Lancer Evo VI |
| 12. ADMV-Lausitz-Rallye | Deutsche Rallye Serie | 29.09.-01.10.2011 |
| 1. Platz Ruben Zeltner | Christian Doerr | D/D Skoda Octavia WRC |
| 2. Platz Matthias Kahle | Peter Göbel | D/D Skoda Fabia S 2000 |
| 3. Platz Mark Wallenwein | Stefan Kopczyk | D/D Skoda Fabia S 2000 |

**DMSB**

RALLYE GUIDE

(Stand 21. September 2020)

| | | |
|--------------------------------|--------------------------------------|----------------------------------|
| 12. ADMV-Lausitz-Rallye | National A | 29.09.-01.10.2011 |
| 1. Platz Dirk Richter | Jens Drechsler | D/D Mitsubishi Lancer Evo |
| 2. Platz Mathias Fröhlich | Thomas Smit | D/D Mitsubishi Lancer Evo |
| 3. Platz Mariusz Woznicko | Daniel Lesniak | PL/PL Ford Fiesta R2 |
| 11. ADMV-Lausitz-Rallye | Deutsche Rallye Serie | 14.-16.10.2010 |
| 1. Platz Mark van Eldik | Robin Buysmans | NL/B Mitsubishi Lancer WRC |
| 2. Platz Leszek Kuzaj | Przemyslaw Mazur | PL/PL Skoda Fabia S2000 |
| 3. Platz Eric Korda | Laszlo Penderik | HU/HU Subaru Impreza WRC |
| 11. ADMV-Lausitz-Rallye | National A | 14.-16.10.2010 |
| 1. Platz Jaakko Keskinen | Juha Heikkilää | FIN/FIN Mitsubishi Lancer Evo |
| 2. Platz Dirk Richter | Jens Drechsler | D/D Ford Escort Cosworth |
| 3. Platz Marek Goldbohm | René Sommer | D/D VW Golf Gti |
| 10. ADMV-Lausitz-Rallye | Deutsche Rallye Meisterschaft | 15.-17.10.2009 |
| 1. Platz Hermann Gassner jr. | Katharina Wüstenhagen | D/D Mitsubishi Lancer Evo IX |
| 2. Platz Martin Semerad | Bohuslav Cepelcha | CZ/CZ Mitsubishi Lancer Evo IX |
| 3. Platz Sandro Wallenwein | Pauli Zeilhofer | D/A Subaru Impreza N1 |
| 10. ADMV-Lausitz-Rallye | National A | 15.-17.10.2009 |
| 1. Platz Pekka Ruokonen | Pasi Haataja | FIN/FIN Mitsubishi Lancer Evo VI |
| 2. Platz Frank Richert | Matthias Prillwitz | D/D Ford Escort Cosworth |
| 3. Platz Dirk Richter | Jens Drechsler | D/D Ford Escort Cosworth |
| 9. ADMV-Lausitz-Rallye | Deutsche Rallye Meisterschaft | 16.-18.10.2008 |
| 1. Platz Dennis Kuipers | Kees Hagman | NL/NL Ford Focus WRC |
| 2. Platz Peter Corazza | Ronald Bauer | D/D Mitsubishi Lancer Evo VII |
| 3. Platz Sandro Wallenwein | Pauli Zeitlhofer | D/A Subaru Impreza WRX STi |
| 9. ADMV-Lausitz-Rallye | National A | 16.-18.10.2008 |
| 1. Platz Jiri Tosovsky | Petr Groß | CZ/CZ Mitsubishi Lancer Evo IX |
| 2. Platz Wolfgang Meierholz | Detlef Schumann | D/D Mitsubishi Lancer Evo VI |
| 3. Platz Dirk Richter | Ralf Beier | D/D Ford Escort Cosworth |
| 8. ADMV-Lausitz-Rallye | Deutsche Rallye Meisterschaft | 18.-20.10.2007 |
| 1. Platz Mads Östberg | Ole K. Unnerud | N/N Subaru Impreza WRC |
| 2. Platz Matthias Kahle | Christian Doerr | D/D Skoda Octavia WRC |
| 3. Platz Kristian Poulsen | Ole Frederiksen | DK/DK Skoda Fabia WRC |
| 8. ADMV-Lausitz-Rallye | Suzuki Rallye Cup | 18.-20.10.2007 |
| 1. Platz Hugo Arellano | Johny Blohm | L/L Suzuki Swift Sport |
| 2. Platz Felix Herbold | Kevin Zemanik | D/D Suzuki Swift Sport |
| 3. Platz Thomas Leipold | Lena-Linda Kaufmann | D/D Suzuki Swift Sport |
| 8. ADMV-Lausitz-Rallye | National A | 18.-20.10.2007 |
| 1. Platz Wolfgang Meierholz | Detlef Schumann | D/D Mitsubishi Lancer Evo |
| 2. Platz Henrik Levin | Roger Gunnarsson | S/S Volvo 240 |
| 3. Platz Mirko Path | Gerrit Markmann | D/D Audi 90 Quattro |

**DMSB**

RALLYE GUIDE

(Stand 21. September 2020)

| | | |
|-------------------------------|--------------------------------------|----------------------------------|
| 7. ADMV-Lausitz-Rallye | Deutsche Rallye Serie | 19.-21.10.2006 |
| 1. Platz Mats Jonsson | Jonny Johansson | S/S Ford Focus WRC |
| 2. Platz Mads Östberg | Ole K. Unnerud | N/N Subaru Impreza WRC |
| 3. Platz Kristian Poulsen | Ole Frederiksen | DK/DK Toyota Corolla WRC |
| 7. ADMV-Lausitz-Rallye | National A | 19.-21.10.2006 |
| 1. Platz Frank Richert | Matthias Prillwitz | D/D Ford Escort Cosworth |
| 2. Platz Wolfgang Meierholz | Detlef Schumann | D/D Mitsubishi Lancer Evo |
| 3. Platz Patrick Hünninger | Ronald Bauer | D/D Mitsubishi Lancer Evo |
| 6. ADMV-Lausitz-Rallye | Deutsche Rallye Meisterschaft | 20.-22.10.2005 |
| 1. Platz Matthias Kahle | Peter Göbel | D/D Skoda Fabia WRC |
| 2. Platz Thord Linnerud | Henning Isdal | N/N Toyota Corolla WRC |
| 3. Platz Peter Corazza | René Tonn | D/D Mitsubishi Lancer Evo |
| 6. ADMV-Lausitz-Rallye | National A | 20.-22.10.2005 |
| 1. Platz Jari Valtaala | Asko Sairanen | FIN/FIN Toyoty Corolla GT |
| 2. Platz Wolfgang Meierholz | Detlef Schumann | D/D Mitsubishi Lancer Evo |
| 3. Platz Patrick Hünninger | Ronald Bauer | D/D Mitsubishi Lancer Evo |
| 5. ADMV-Lausitz-Rallye | Deutsche Rallye Meisterschaft | 21.-23.10.2004 |
| 1. Platz Matthias Kahle | Peter Göbel | D/D Skoda Octavia WRC |
| 2. Platz Kristian Poulsen | Ole Frederiksen | DK/DK Toyota Corolla WRC |
| 3. Platz Ruben Zeltner | Petra Zeltner | D/D Mitsubishi Lancer Evo |
| 5. ADMV-Lausitz-Rallye | National A | 21.-23.10.2004 |
| 1. Platz Wolfgang Meierholz | Uwe Lehmann | D/D Mitsubishi Lancer |
| 2. Platz Jari Valtaala | Asko Sairanen | FIN/FIN Toyota Corolla Coupé |
| 3. Platz Guido Imhoff | Sebastian Walter | D/D VW Golf Kit Car |
| 4. ADMV-Lausitz-Rallye | National A | 07.-08.11.2003 |
| 1. Platz Carsten Mohe | Lutz Uhlig | D/D Skoda Octavia WRC |
| 2. Platz Saku Vierimaa | Jari Muteli | FIN/FIN Subaru Impreza WRX |
| 3. Platz Jaakko Keskinen | Juha Heikkilää | FIN/FIN Mitsubishi Lancer Evo VI |
| 4. ADMV-Lausitz-Rallye | National B | 07.-08.11.2003 |
| 1. Platz Lutz Jäpel | Rigo Sonntag | D/D Subaru Impreza WRX |
| 2. Platz Peter Dombrowe | Eric Dombrowe | D/D Ford Escort Cosworth |
| 3. Platz Ralf Reimann | Steve Herrmann | D/D Subaru Impreza WRX |
| 3. ADMV-Lausitz-Rallye | Rallye 200 | 01.-02.11.2002 |
| 1. Platz Carsten Mohe | Lutz Uhlig | D/D Subaru Impreza |
| 2. Platz Ruben Zeltner | Petra Zeltner | A/A Mitsubishi Lancer Evo |
| 3. Platz Frank Richert | Stephan Evert | D/D Ford Escort Cosworth |
| 2. ADMV-Lausitz-Rallye | Rallye 200 | 26.-27.10.2001 |
| 1. Platz Ruben Zeltner | Petra Zeltner | A/A Mitsubishi Lancer Evo |
| 2. Platz Carsten Mohe | Lutz Uhlig | D/D Mitsubishi Lancer Evo IV |
| 3. Platz Wolfgang Meierholz | Jörg Liftin | D/D Mitsubishi Lancer Evo VI |

**DMSB**

RALLYE GUIDE

(Stand 21. September 2020)

| | | |
|-------------------------------|--------------------|--------------------------|
| 1. ADMV-Lausitz-Rallye | Rallye 200 | 11.11.2000 |
| 1. Platz Carsten Wiegand | Uwe Lehmann | D/D Ford Escort Cosworth |
| 2. Platz Frank Richert | Timo Gottschalk | D/D Ford Escort Cosworth |
| 3. Platz Wolfgang Meierholz | Jeannine Meierholz | D/D Ford Escort Cosworth |

2.3 Anzahl der bisherigen Starter

Insgesamt sind bei der ADMV-Lausitz-Rallye 1938 Fahrer bzw. Beifahrer aus 29 Nationen gestartet.

| Veranstaltung | Jahr | Status | gestartete Teams |
|------------------------------|------|---|------------------|
| 22. Int. ADMV-Lausitz-Rallye | 2019 | European Rally Trophy National A | 83 |
| 21. Int. ADMV-Lausitz-Rallye | 2018 | European Rally Trophy National A | 79 |
| 20. Int. ADMV-Lausitz-Rallye | 2017 | European Rally Trophy European Historic Sporting Rally Championship | 71 18 |
| 19. Int. ADMV-Lausitz-Rallye | 2016 | European Rally Trophy National A | 86 |
| 18. Int. ADMV-Lausitz-Rallye | 2015 | European Rally Trophy National A | 38 100 |
| 17. ADMV-Lausitz-Rallye | 2014 | DRM | 82 |
| 16. ADMV-Lausitz-Rallye | 2014 | Rallye 200 | 69 |
| 15. ADMV-Lausitz-Rallye | 2013 | DRM National A | 65 19 |
| 14. ADMV-Lausitz-Rallye | 2013 | Rallye 200 | 50 |
| 13. ADMV-Lausitz-Rallye | 2012 | DRM National A | 74 31 |
| 12. ADMV-Lausitz-Rallye | 2011 | DRS National A | 60 39 |
| 11. ADMV-Lausitz-Rallye | 2010 | DRS National A | 60 48 |
| 10. ADMV-Lausitz-Rallye | 2009 | DRM Sonderwertung WRC National A | 53 4 63 |
| 9. ADMV-Lausitz-Rallye | 2008 | DRM National A | 48 65 |
| 8. ADMV-Lausitz-Rallye | 2007 | DRM Suzuki Rallye Cup National A | 55 18 55 |
| 7. ADMV-Lausitz-Rallye | 2006 | DRS National A | 37 57 |

**DMSB****FIA EUROPEAN RALLY TROPHY**

RALLYE GUIDE

(Stand 21. September 2020)

| | | | |
|------------------------|------|--------------------------|----------|
| 6. ADMV-Lausitz-Rallye | 2005 | DRM National A | 51 46 |
| 5. ADMV-Lausitz-Rallye | 2004 | DRM National A | 46 48 |
| 4. ADMV-Lausitz-Rallye | 2003 | National A National B | 48 97 |
| 3. ADMV-Lausitz-Rallye | 2002 | Rallye 200 | 157 |
| 2. ADMV-Lausitz-Rallye | 2001 | Rallye 200 | 132 |
| 1. ADMV-Lausitz-Rallye | 2000 | Rallye 200 | 97 |

2.4 Der Rallye-Renn- & Wassersport-Club Lausitz e.V. im ADMV stellt sich vor

02. Juni 1991 Gründung des Vereins von 8 Sportfreunden unter dem Namen „Rennsportgemeinschaft Riesa e.V.“ in einer Gartenlaube bei Riesa
- Ziel war es, den Rallyesport in Zusammenarbeit mit der Pneumant AG unter neuen wirtschaftlichen Bedingungen in unserer Region zu fördern und für Nachwuchsfahrer gute Rahmenbedingungen zu schaffen.
- 1994 Aufnahme von dem jungen Lausitzer Talent Matthias Kahle in den Verein
- Mit dem von Volker Beyer zur Verfügung gestelltem Renault Clio wurde er gemeinsam mit Wolfgang Rasper auf Anhieb Deutscher Amateurmeister 1994.
- 1999 Umbenennung zum Rallye- Renn- Club Lausitz e.V. und Beitritt zum Dachverband ADMV
- 2000 **1. ADMV-Lausitz-Rallye am 11.11.2000**
- 2001 10-jähriges Clubjubiläum
2. ADMV-Lausitz-Rallye
- 2002 1. Baja Deutschland in Leipzig
3. ADMV-Lausitz-Rallye
Bildung einer Arbeitsgruppe Motorsportprojekt
Hochwassereinsatz von 17 Mitgliedern in Dresden
- 2003 2. Baja in der Lausitz mit Ziel in Leipzig
4. ADMV-Lausitz-Rallye
- 2004 Zuschlag für die Ausrichtung des Endlaufes der Deutschen Rallye-Meisterschaft
Lausitzer Endurolauf 2004 im Tagebau Reichwalde
Toyota-RAV-Treffen
5. ADMV-Lausitz-Rallye
- 2005 Teilnahme am Festumzug beim „Tag der Sachsen“ in Weißwasser
6. ADMV-Lausitz-Rallye
- 2006 Erweiterung im Clubnamen – Rallye-Renn- & Wassersport-Club Lausitz e.V. im ADMV
Frühjahrstraining für Motorrennboote auf dem Partwitzer See
Absicherung des äußeren Sperrkreises bei der Sprengung von 4 Kühltürmen des alten Kraftwerkes Boxberg/O.L.
7. ADMV-Lausitz-Rallye



DMSB



RALLYE GUIDE

(Stand 21. September 2020)

| | |
|-----------|--|
| seit 2006 | Mithilfe bei der Absicherung der Transnaturale am Bärwalder See |
| 2007 | DMYV Grand Prix of Germany – Ausrichtung des Laufes zur deutschen Meisterschaft und Europameisterschaft im Motorbootrennsport 8. ADMV-Lausitz-Rallye |
| 2008 | 9. ADMV-Lausitz-Rallye |
| 2009 | Baja 300 Powerdays 10. ADMV-Lausitz-Rallye |
| 2010 | 11. ADMV-Lausitz-Rallye |
| 2011 | 20-jähriges Clubjubiläum 12. ADMV-Lausitz-Rallye |
| 2012 | 13. ADMV-Lausitz-Rallye |
| 2013 | 14. und 15. ADMV-Lausitz-Rallye |
| 2014 | 16. und 17. ADMV-Lausitz-Rallye |
| 2015 | 18. ADMV-Lausitz-Rallye |
| 2016 | 25-jähriges Clubjubiläum 19. Int. ADMV-Lausitz-Rallye |
| 2017 | 20. Int. ADMV-Lausitz-Rallye |
| 2018 | Juli – 2 Wochen Dreharbeiten von PRO7 und für die Motorsportserie „Devils Race“ 21. Int. ADMV-Lausitz-Rallye |
| 2019 | 22. Int. ADMV-Lausitz-Rallye |
| 2020 | 23. Int. ADMV-Lausitz-Rallye |

2.5 Die gastgebende Region (Quelle: Internet)

2.5.1 Gemeinde Boxberg/O.L.

Das urkundlich im Jahre 1366 erstmals erwähnte Boxberg/O.L. ist unterteilt in 18 Ortsteile. 5300 Menschen leben in etwa auf etwa 217 Quadratkilometern und bilden somit die größte Flächengemeinschaft des Freistaates Sachsen. Auf engstem Raum bietet die Gemeinde Boxberg/O.L. ein Höchstmaß an Vielfalt – landschaftlich, architektonisch, technisch und menschlich.

Trotz jahrzehntelangen Braunkohleabbaus liegt die Gemeinde noch immer in einer der walddreichsten Gegenden in Deutschland. Die einzigartige Heidelandschaft mit den Flussaunen von Spree und Schwarzem Schöps, viele Teichgebiete, aber auch Industriestandorte, wie Kohlekraftwerk und Tagebaue, strahlen einen besonderen Reiz aus, dem man sich schwer verschließen kann. Tiefe Kiefernwälder, in denen man wieder frei lebende Wölfe beobachten kann, die sich in den letzten Jahren wieder hier angesiedelt haben, idyllisch gelegene Wiesen, Bäche, Flüsse und Seen laden jeden Besucher zum Entspannen ein.

Im Nordwesten des 217 km² großen Gemeindegebietes befindet sich der größte See Sachsens. Der Bärwalder See mit einer Fläche von 13 km² entwickelt sich zunehmend als Segel- und Surferparadies. Die Sportler, Besucher und Gäste schätzen die guten Rahmenbedingungen und Infrastruktur am und im „Landschaftspark Bärwalder See“. Dazu gehört zweifelsohne der 21,1 km lange asphaltierte Rundweg um den See mit einer Anbindung an die





DMSB



FIA
**EUROPEAN
RALLY
TROPHY**



RALLYE GUIDE

(Stand 21. September 2020)

Anrainerorte Boxberg/O.L., Klitten und Uhyst ebenso wie der Hafen am Klittener Ufer oder die Schiffsanlegestellen in Boxberg/O.L. sowie in Uhyst.

Für die Badefreunde sind an den allen Standorten – Boxberg/O.L., Uhyst und Klitten – wunderschöne Sandstrände entstanden, wobei in Boxberg/O.L. sich neben dem Textilstrand auch ein Badebereich für alle FKK-Anhänger befindet. Die ersten 10 der 26 „Schwimmenden Häuser“ am Klittener Ufer sind die neueste Attraktion und laden zum Urlaub auf dem Wasser ein.

Neben dem Bärwalder See hat Boxberg/O.L. noch mehr Highlights, u.a. das größte menschliche Ohr aus Sandmassen modelliert, begehrbar mit einer Wegeführung von ca. 1.000 m und einer wunderschönen Aussicht über den Bärwalder See. In der Ohrmuschel befindet sich ein Amphitheater mit 270 Sitzplätzen, in dem zahlreiche kulturelle Veranstaltungen in den Sommermonaten stattfinden.

Weitere Informationen zum Bärwalder See finden Sie unter www.baerwalder-see.eu



Bei einer Führung durch das von der LEAG (Lausitz Energie Kraftwerke AG) betriebene Braunkohlekraftwerk Boxberg kann man die Einsetzung modernster Technik sowie die enormen Dimensionen derer, bestaunen. Das im Grundlastbetrieb arbeitende Kraftwerk ging ursprünglich mit 3.520 Megawatt an den Start. Bereits 1968 wurde hier der Grundstein für das weit bis in die 90-er Jahre hinein größte Braunkohlekraftwerk Deutschlands gelegt. Die zwei 500-Megawatt-Blöcke (Werk III) wurden im Zeitraum 1992 bis 1995 mit modernster Umwelttechnik nachgerüstet und für einen unbefristeten Weiterbetrieb ertüchtigt. Die 12 x 210 Megawatt-Anlagen (Werk I und II) wurden schrittweise stillgelegt und zurück gebaut. Als Teilersatz wurde eine 900-Megawatt-Einzelblockanlage errichtet, die seit dem Jahr 2000 sicher und hocheffizient Braunkohlestrom in das Netz speist. Durch den gestiegenen Energiebedarf wurde es notwendig, nochmals einen 640 Megawatt-Block zu errichten.

Architektonisch begeisterte Besucher sollten in jedem Falle die Schrotholzkapelle von 1780 in Sprey, die Schlösser in Uhyst und Bärwalde, sowie die Gutshöfe von Kringelsdorf, Mönau und Reichwalde besuchen. Im Ortsteil Uhyst können Familien das Reptilienhaus sowie den Safari-Wildpark bestaunen.

Im Ortsteil Nochten lädt der in Europa einzigartige Lausitzer Findlingspark alle Naturliebhaber zum Verweilen ein. Der Spreeradweg, Herrmannsdorfer Radweg und Wolfsradwanderweg bieten für Radtouristen hervorragende Bedingungen, die Ausflugsziele zu erreichen.

2.5.2 Highlights aus dem Veranstaltungskalender der Gemeinde Boxberg/O.L.

- 15.03. – 15.11.2020 Findlingspark Nochten geöffnet
- 01.04. – 31.10.2020 Wassersportsaison am Bärwalder See
- 01.04. – 31.10.2020 Streichelgehege im Safariwildrevier geöffnet
- 15.05. – 15.09.2020 Badesaison am Bärwalder See
- 01.06. – 31.08.2020 Freibadsaison in Reichwalde
- 05.11. – 07.11.2020 23. Int. ADMV-Lausitz-Rallye

2.5.3 Sehenswürdigkeiten im Umkreis von Boxberg/O.L.

Lausitzer Findlingspark Nochten



Rund 3.000 Findlinge – 600 bis 1.000 Millionen Jahre alt – sind auf einer Fläche von über 20 ha mit verschiedenen Heidekräutern, Kakteen, vielen seltenen Pflanzen und Edelhölzern zu einer fantastischen Gartenlandschaft gestaltet worden. Das neue Informations- und Besucherzentrum bietet neben dem Gastronomie- und Sanitärbereich auch verschiedene Räume für Ausstellungen und Konferenzen an.

**DMSB****FIA EUROPEAN RALLY TROPHY**

RALLYE GUIDE

(Stand 21. September 2020)

Safari- Wildrevier Uhyst

In einer interessanten Bergbaufolgelandschaft liegt der Safari-Wildpark. Hier kann man sogar echte Lamas füttern und streicheln, mit einem Jeep fahren oder Rehen ganz nah gegenüber stehen. Neben klassischen Jeep-Safaris werden auch Nachtsafaris, Beobachtungen vom Hochsitz oder Fährtenuche im Winter angeboten. Projekt- und Wandertage können von Schulen gebucht werden, Jubilare verbringen auf Wunsch mit ihrer ganzen Geburtstagschar wunderschöne Stunden in der Natur. Wer möchte, verschenkt einen Geschenkgutschein mit einer Safari plus Fütterung.

Lausitzer Bergbaumuseum Knappenrode

Unmittelbar vor den Toren der Stadt Hoyerswerda – zwischen Knappenrode und Silbersee – befindet sich die ehemalige Brikettfabrik Knappenrode. Von 1918 bis 1993 wurden hier Briketts gepresst. Heute können die Besucher auf ca. 250.000 m² Fläche des Lausitzer Bergbaumuseums den Bergbau von gestern, heute und morgen erleben. In einem der vielen Ausstellungskomplexe ist das größte Schachtgerüst der Lausitz zu sehen, das den untertägigen Bergbau symbolisiert.

Waldeisenbahn Muskau



Die Anfänge der Waldeisenbahn Muskau gehen auf das Jahr 1895 zurück, als zur Erschließung der reichen Waldbestände und Rohstoffvorkommen des Muskauer Faltenbogens und Anbindung der Ende des 19. Jhd. entstandenen Braunkohlegruben, Ziegeleien, Sägewerke, Papierfabriken und Glashütten im Gebiet zwischen Muskau und Weißwasser der damalige Besitzer der Standesherrschaft Muskau, Graf Hermann von Arnim, eine Pferdebahn mit 600 mm Spurweite bauen ließ. Das Landratsamt Weißwasser beschloss 1991, die Waldeisenbahn mit Hilfe von Fördermitteln und Arbeitsbeschaffungsmaßnahmen als Touristenattraktion wieder aufzubauen. Schon 1992 ging die Linie zur Parkgemeinde Kromlau, zunächst mit Diesellokomotiven von stillgelegten Werkbahnen und für den Personenverkehr umgebauten offenen Güterwagen, wieder in Betrieb. In eigener Werkstatt entstanden zusätzlich gedeckte Personenwagen.

Fürst Pückler Park Bad Muskau und Kromlauer Park

Der Muskauer Park bietet außergewöhnliche Naturerlebnisse: weitläufige Wiesen, majestätische Bäume, geschwungene Wege, pittoreske Seen und Flüsse, einzigartige Brücken und Bauten. Zu Fuß, per Kutsche, Fahrrad oder Boot lässt sich dieses Paradies erkunden. Was wie natürlich gewachsen scheint, ist von strenger Hand geschaffene Landschaft – ein Gartenkunstwerk von Hermann Fürst von Pückler-Muskau. Im Sommer 2004 wurde das Landschaftskunstwerk des Fürsten in die Liste des Weltkulturerbes der UNESCO aufgenommen.



Im Nachbarort von Bad Muskau wurde ab 1844 durch Gutsbesitzer von Rötschke ein weiterer Park angelegt und ab 1889 durch Graf von und zu Egloffstein erweitert. Dieser hatte auch den Park mit einer bedeutenden Sammlung von Azaleen sowie Rhododendron- Zuchtsorten ausgestattet. Heute ist der Kromlauer Park mit seiner einmaligen Bogenbrücke über den Rakotzsee der größte Freiland-Rhododendren- Park Deutschland.

Bautzen – Die Stadt der Türme



Sehen und erleben können Sie in Bautzen eine Menge. Berühmt ist Bautzen vor allem für seine Altstadt mit den vielen Türmen. Bautzen ist das Zentrum der Oberlausitz. Die Unverwechselbarkeit der Stadt erwächst aus der Vielfalt ihrer Reize – eine als Flächendenkmal erhaltene und in der Sanierung fortgeschrittene historische Altstadt, interessantes deutsches und sorbisches Kulturleben, ein abwechslungsreiches touristisches



DMSB



FIA
**EUROPEAN
RALLY
TROPHY**



RALLYE GUIDE

(Stand 21. September 2020)

Umland. Die Spreestadt entwickelt sich zu einem modernen und attraktiven Dienstleistungs-, Wirtschafts- und Wohnstandort.

Die Europastadt Görlitz



Die historische Altstadt von Görlitz ist der Tourismusmagnet der Stadt. Neben vielen hundert denkmalgeschützten Gebäuden, ranken sich allerhand Sagen um die Görlitzer Altstadt. 3.500 denkmalgeschützte Gebäude aus Spätgotik, Renaissance, Barock, Gründerzeit und Jugendstil prägen das Görlitzer Stadtbild.

2.6 Wirtschaftliche Bedeutung

Die ADMV-Lausitz-Rallye ist *das* absolute Motorsport-Highlight in der Lausitz und seit dem Jahr 2000 ein fester Bestandteil des Sport- und Veranstaltungskalenders in Deutschland.

Erwartet werden ca. 100 Rallye-Teams, darunter die Spitzenfahrer aus ganz Europa. Mit ihrem gesamten Tross sind das ca. 1.500 Personen, die sich in Boxberg/O.L., Weißwasser und im Umkreis von 60 km aufhalten. Viele davon kommen schon einige Tage vor Beginn der Wettkämpfe und bleiben bis zum Sonntag. Dazu kommen etwa 600 ehrenamtliche Helfer aus allen Teilen der Bundesrepublik, die für einen reibungslosen Ablauf sorgen und bis zu 100 Medienvertreter von Presse, Funk und Fernsehen, die in den deutschen und ausländischen Medien von hier berichten. Tausende Zuschauer, die das Geschehen direkt vor Ort verfolgen werden, geben der Veranstaltung einen begeisternden Rahmen.

Für die Region bedeutet das, dass in diesem Zeitraum nahezu alle Hotels, Pensionen und andere Unterkünfte restlos ausgebucht sind. Ein Umstand, der sich auch bei Gaststätten, im Einzelhandel, an Tankstellen und in Kfz-Werkstätten – besonders in der Stadt Weißwasser – niederschlagen wird. Ebenso bietet der Rallyesport eine ideale Grundlage um Imagekampagnen zur touristischen Vermarktung oder Investoren auf die Standortbedingungen einer ganzen Region aufmerksam zu machen.

Viele Teilnehmer und Zuschauer kommen auch nach der Rallye wieder in die Region zurück, um als Touristen und Urlauber das Lausitzer Seenland und weitere Sehenswürdigkeiten kennen zu lernen.

RALLYE GUIDE

(Stand 21. September 2020)

2.7 Übersichtskarte Boxberg/O.L.

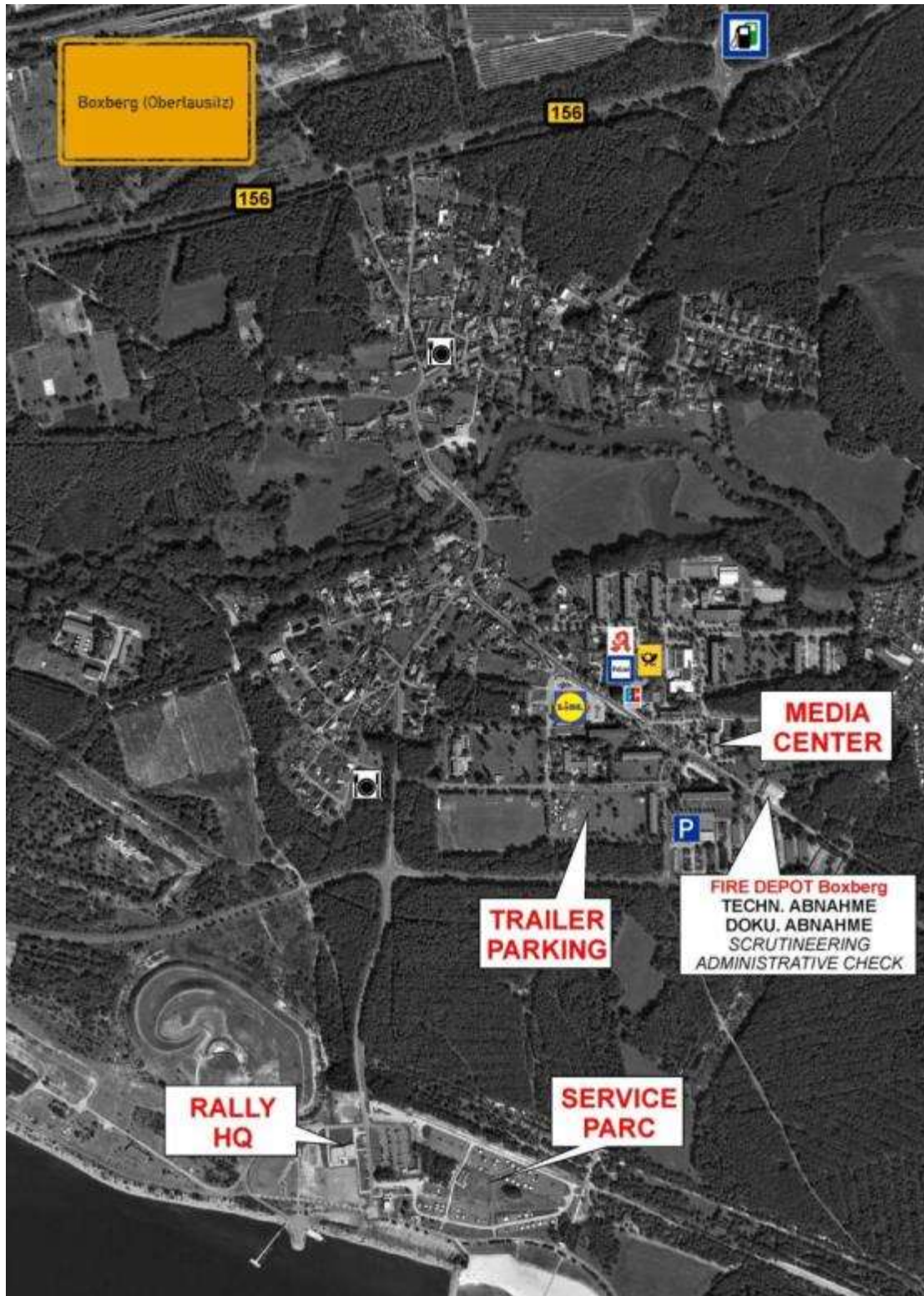

**DMSB****FIA EUROPEAN RALLY TROPHY**

RALLYE GUIDE

(Stand 21. September 2020)

3 Adressen und Kontakte

3.1 Vorstellung der wichtigsten Offiziellen

| | Name, Vorname | |
|---|---|---|
| Organisationsleiter | Rasper, Wolfgang | Deutschland |
| Rallyeleiter | Schmidt, Uwe M. | Deutschland |
| Stellv. Rallyeleiterin | Rehahn, Marianne | Deutschland |
| Organisationssekretärin | Schulze, Sabine | Deutschland |
| Rallyesekretärin | Schmidt, Karola | Deutschland |
| Leiter der Streckensicherung | Trost, Jonny | Deutschland |
| stellv. Leiter der Streckensicherung | Schmidt, Benjamin | Deutschland |
| FIA Vorsitzender der Sportkommissare | Parro, Jordi | Spanien |
| FIA Sportkommissar und FIA Observer | Noworol, Jaroslaw | Polen |
| DMSB Sportkommissar | Gastorfer, Wolfgang | Deutschland |
| Obmann Technische Kommissare | Führer, Uwe | Deutschland |
| Technische Kommissare | Karsten, Carl-Ulrich Strauß, Gerald Strauch, Stefan | Deutschland Deutschland Deutschland |
| Teilnehmerverbindung | Schütt, Udo | Deutschland |
| Medizinischer Einsatzleiter | DM Strube, Steffen | Schweden |
| Obmann der Zeitnahme | Rother, Peter | Deutschland |
| Auswertung | Weber, Winfried | Deutschland |
| Tracking System | Poortmann, Hans Poortmann, Kim | Holland Holland |
| Umwelt-Beauftragter | Hünniger, Patrick | Deutschland |
| Hygienebeauftragter | Rasper, Wolfgang | Deutschland. |

3.2 Permanente Kontaktdaten

Vor der Veranstaltung

| | | |
|----------------------------------|----------|--|
| Rallye- Renn- & Wassersport-Club | Telefon | +49 (0) 35774 30523 |
| Lausitz e.V. im ADMV | Fax | +49 (0) 35774 55758 |
| Diesterwegstraße 37 | E-Mail | rrc-lausitz@t-online.de |
| 02943 Boxberg/O.L. | Homepage | www.lausitz-rallye.de |

**DMSB****FIA EUROPEAN RALLY TROPHY**

RALLYE GUIDE

(Stand 21. September 2020)

3.3 Rallye HQ Kontaktdaten

Während der Veranstaltung

Tourismusinformationszentrum (TIZ)
„Bärwalder See“
Zur Strandpromenade 1
02943 Boxberg/O.L.

3.3.1 Anschrift

Telefon +49 35774 489579
Fax N.N.
E-Mail rrc-lausitz@t-online.de
Homepage www.lausitz-rallye.de

3.3.2 Öffnungszeiten Rallyesekretariat

vom 01.09. bis 03.11.2020
am 04.11.2020
am 05.11.2020
am 06.11.2020
am 07.11.2020

täglich von 18:00 – 19:00 Uhr
08:00 – 22:00 Uhr
07:00 – 22:00 Uhr
06:00 – 21:30 Uhr
07:00 – 21:00 Uhr

3.3.3 Media Kontaktdaten

Media / Presse-Betreuung:
(mit Anschrift, Telefon,
E-Mail):

RRWC Lausitz e.V. im ADMV
Diesterwegstraße 37
02943 Boxberg/O.L.
Deutschland
Telefon: +49 (0) 35774 30523
Fax: +49 (0) 35774 55758
E-Mail: rrc-lausitz@t-online.de

4 Programm und wichtige Termine

4.1 Zeitplan vor dem Veranstaltungstermin

| | Ort: | Datum: | Zeit: |
|---|---|------------|---------------------------|
| Veröffentlichung der Veranstalterausschreibung und Nennungsbeginn | | 01.09.2020 | |
| 1. Pressekonferenz vor der Rallye | Dorfgemeinschaftshaus Alte Bautzener Straße 87 02943 Boxberg/O.L. | 30.09.2020 | 11:00 Uhr |
| Nennungsschluss zu ermäßigtem Nenngeld (Datum des Poststempels) | | 06.10.2020 | 24:00 Uhr |
| Nennungsschluss zu normalem Nenngeld (Datum des Poststempels) | | 22.10.2020 | 24:00 Uhr |
| Bekanntgabe der Startnummern und Versand der Nennungsbestätigungen | Internet (DNB) https://www.lausitz-rallye.de/de/teilnehmer-competitors | 28.10.2020 | ausschließlich per E-Mail |

**DMSB****FIA EUROPEAN RALLY TROPHY**

RALLYE GUIDE

(Stand 21. September 2020)

| | | | |
|--|---|------------|-----------|
| Nennschluss Teilnehmer Shakedown | | 02.11.2020 | 24:00 Uhr |
| 2. Pressekonferenz vor der Rallye | Dorfgemeinschaftshaus Alte Bautzener Straße 87 02943 Boxberg/O.L. | 03.11.2020 | 11:00 Uhr |

4.2 Zeitplan am Veranstaltungstermin

| | | | |
|--|--|----------------------------|--|
| Öffnung des Serviceparks An- und Abmeldung am Serviceplatz-Point | Campingplatz Sternen- camp am Bärwalder See Standpromenade 2 02943 Boxberg/O.L. | 04.11.2020 – 08.11.2020 | siehe Pkt. 5.2 Rallye Guide |
| Bordbuch/ROAD-BOOK/RECCE- Ausgabe Teil 1 und 2 | Freiwillige Feuerwehr Boxberg/O.L. Friedensstraße 23 02943 Boxberg/O.L. | 05.11.2020 | 07:00 – 09:30 Uhr |
| Besichtigung Teil 1 gemäß gesondertem Abfahrplan | | 05.11.2020 | 07:30 – 14:00 Uhr |
| Ausgabe des Tracking Systems bei der Dokumentenabnahme | Freiwillige Feuerwehr Boxberg/O.L. Friedensstraße 23 02943 Boxberg/O.L. | 05.11.2020 | 13:00 – 16:00 Uhr 16:00 – 20:00 Uhr |
| | | 06.11.2020 | 10:00 – 12:45 Uhr |
| Dokumentenabnahme für Teilnahme am Shakedown nach Zeitplan Nur für angemeldete Shakedown- Teilnehmer | Freiwillige Feuerwehr Boxberg/O.L. Friedensstraße 23 02943 Boxberg/O.L. | 05.11.2020 | 13:00 – 16:00 Uhr |
| Technische Abnahme für Teilnahme am Shakedown nach Zeitplan Nur für angemeldete Shakedown- Teilnehmer | Freiwillige Feuerwehr Boxberg/O.L. Friedensstraße 23 02943 Boxberg/O.L. | 05.11.2020 | 13:30 – 16:30 Uhr |
| Shakedown | | 05.11.2020 | 15:30 – 19:00 Uhr |
| Freiwillige Dokumentenabnahme gemäß Zeitplan nach Zeitplan | Freiwillige Feuerwehr Boxberg/O.L. Friedensstraße 23 02943 Boxberg/O.L. | 05.11.2020 | 16:00 – 20:00 Uhr |
| Freiwillige Technische Abnahme nach Zeitplan | Freiwillige Feuerwehr Boxberg/O.L. Friedensstraße 23 02943 Boxberg/O.L. | 05.11.2020 | 16:30 – 20:30 Uhr |
| Für alle Teilnehmer, die für den 05.11.2020 nicht angenommen werden, finden die verpflichtende Dokumentenabnahme am 06.11.2020 von 10:00 bis 12:45 Uhr und die verpflichtende Technische Abnahme von 10:30 bis 13:15 Uhr statt. Die Teilnehmer erhalten mit ihrer Nennbestätigung die individuellen Abnahmezeiten für die Dokumentenabnahme und für die Technische Abnahme. | | | |

**DMSB**

RALLYE GUIDE

(Stand 21. September 2020)

| | | | |
|---|--|------------|-------------------|
| Fahrerbesprechung | <u>Digital</u> www.lausitz-rallye.de | 01.11.2020 | |
| Besichtigung Teil 2 gemäß Abfahrplan | | 06.11.2020 | 06:30 – 13:30 Uhr |
| Dokumentenabnahme nach Zeitplan | Freiwillige Feuerwehr Boxberg/O.L. Friedensstraße 23 02943 Boxberg/O.L. | 06.11.2020 | 10:00 – 12:45 Uhr |
| Technische Abnahme nach Zeitplan | Freiwillige Feuerwehr Boxberg/O.L. Friedensstraße 23 02943 Boxberg/O.L. | 06.11.2020 | 10:30 – 13:15 Uhr |
| Nennungsschluss Mannschaften | Rallyehauptquartier | 06.11.2020 | 13:00 Uhr |
| Erste Sitzung der Sportkommissare | Rallyehauptquartier | 06.11.2020 | 13:30 Uhr |
| Aushang der Liste der zum Start zugelassenen Fahrzeuge mit Startzeiten und Startreihenfolge für die 1. Etappe | Offizieller Aushang Rallyehauptquartier | 06.11.2020 | 14:30 Uhr |
| Start der Rallye – 1. Fahrzeug | Tourismusinformationszentrum (TIZ) „Bärwalder See“ Zur Strandpromenade 1 02943 Boxberg/O.L. | 06.11.2020 | 15: 15 Uhr |
| Ziel 1. Etappe – 1. Fahrzeug anschließend Parc Fermé nach 1. Etappe | Tourismusinformationszentrum (TIZ) „Bärwalder See“ Zur Strandpromenade 1 02943 Boxberg/O.L. | 06.11.2020 | 19:07 Uhr |
| Aushang der vorläufigen Ergebnisse der 1.Etappe sowie der Startzeiten und der Startreihenfolge für die 2. Etappe | Offizieller Aushang Rallyehauptquartier | 06.11.2020 | 23:30 Uhr |
| Technische Abnahme der zum RE-Start zugelassenen Fahrzeuge sind anschließend in den Park Fermé einzubringen! | Parc Fermé OUT | 07.11.2020 | ab 06:55 Uhr |
| Start zur 2. Etappe – 1. Fahrzeug | Servicepark | 07.11.2020 | 07:50 Uhr |
| Ziel der Rallye – 1. Fahrzeug | Tourismusinformationszentrum (TIZ) „Bärwalder See“ Zur Strandpromenade 1 02943 Boxberg/O.L. | 07.11.2020 | 18:46 Uhr |



DMSB



RALLYE GUIDE

(Stand 21. September 2020)

| | | | |
|---|--|------------|--|
| Siegerehrung | auf der Start- und Zielrampe | 07.11.2020 | 18:46 |
| Technische Schlusskontrolle | Freiwillige Feuerwehr Boxberg/O.L. Friedensstraße 23 02943 Boxberg/O.L. | 07.11.2020 | 19:30 Uhr |
| Aushang der vorläufigen Ergebnisse | Offizieller Aushang Rallyehauptquartier | 07.11.2020 | 20:45 Uhr |
| Aushang der Endergebnisse | Offizieller Aushang Rallyehauptquartier | 07.11.2020 | nach Ablauf der Protestfrist und nach Unterzeich- nung durch die Sportkommissare |

5 Servicepark

5.1 Allgemeine Informationen

| | |
|--------------------------|--|
| Ort | Campingplatz Sternencamp am Bärwalder See Strandpromenade 2 02943 Boxberg/O.L. |
| Fahrerlager | in der Nähe Regrouping, Parc Fermé und Cateringservice |
| Oberfläche | befestigt und Rasen |
| normale Stellfläche/Team | 60 m ² |
| Höchstgeschwindigkeit | 10 km/h (Schrittgeschwindigkeit) |
| Sanitäre Einrichtungen | Toiletten vorhanden |
| Beleuchtung | vorhanden |
| Bereitstellung von Strom | Es wird kein Strom zur Verfügung gestellt! |

5.2 Öffnungszeiten Servicepark

| | | |
|-------------|------------|-------------------|
| Mittwoch, | 04.11.2020 | 18:00 – 21:00 Uhr |
| Donnerstag, | 05.11.2020 | 08:00 – 21:00 Uhr |
| Freitag, | 06.11.2020 | 07:00 – 22:00 Uhr |
| Samstag, | 07.11.2020 | 07:00 – 22:00 Uhr |
| Sonntag, | 08.11.2020 | 08:00 – 11:00 Uhr |



DMSB



FIA
**EUROPEAN
RALLY
TROPHY**



RALLYE GUIDE

(Stand 21. September 2020)

5.3 Zufahrt

Die Zufahrt zum Servicezentrum der Veranstaltung ist nur mit aufgeklebtem Serviceschild erlaubt. Ein Satz Serviceunterlagen mit Serviceschild ist in den Fahrtunterlagen enthalten. Die Service-Ausweise und das Bändchen für das Handgelenk müssen persönlich von jedem Servicepersonal am Serviceplatz-Point abgeholt werden.

Die Höchstgeschwindigkeit beträgt im Servicepark 10 km/h (Schrittgeschwindigkeit).

5.4 Stellflächen

Innerhalb des Serviceparks stehen nur begrenzte Flächen als Standflächen für Service zur Verfügung. Anhänger, Wohnmobile und nicht benötigte Fahrzeuge sind auf dem ausgewiesenen Hängerplatz abzustellen. Die Zufahrt zum Servicepark der Veranstaltung ist nur erlaubt mit dem mit Startnummern beklebten Wettbewerbsfahrzeug und/oder einem Fahrzeug, das in der Windschutzscheibe das Schild „Service“ eingeklebt hat.

Mit der Nennung muss das Formular "Anmeldung Serviceplatz" mit Angabe der benötigten Standfläche abgegeben werden, sonst besteht kein Anspruch auf eine reservierte Standfläche! Die normale Standfläche beträgt 60 m². Je nach Starterzahl und verfügbaren Standflächen können zusätzliche Standflächen angemietet werden; jeder zusätzliche m² Standfläche kostet EUR 3,00, der entsprechende Betrag ist mit dem Nenngeld zusammen zu überweisen.

Bei der Dokumentenabnahme wird eine Kautions für die Reinigung des Serviceplatzes in Höhe von EUR 200,00 in Bar erhoben. Der Serviceplatz ist sauber zu verlassen, ansonsten verfällt die erhobene Kautions.

5.5 Umweltschutz, Sauberkeit, Tanken

5.5.1 Verhalten im Servicepark

Auf dem Serviceplatz muss eine flüssigkeitsdichte Plane (z.B. Umweltmatte) von mindestens 6 x 3 Meter als Unterlage zum Schutz des Bodens unter jedes Wettbewerbsfahrzeug gelegt werden, auf dem Arbeiten durchgeführt werden.

Durch die Servicearbeiten dürfen keine nachhaltigen, vermeidbaren, ökologischen Beeinträchtigungen verursacht werden.

Die Betankung der Fahrzeuge darf nur in der vorgesehenen Tankzone und gemäß Art. 58 der FIA-RRSR erfolgen. Keines Falls darf innerhalb des Servicebereichs getankt werden.

Zu jeder Zeit der Rallye sind von den Serviceteams ausreichend Ölbindemittel und Behälter für die Entsorgung von Ölen/Bremsflüssigkeiten etc. bereitzuhalten.

Alle Abfälle, Verpackungsmaterialien, ausgewechselte Fahrzeugteile, Reifen, leere Öl- und Farbdosen, Batterien usw. müssen von den Teilnehmern wieder mitgenommen und selbst entsorgt werden. Altöl muss aufgefangen und von den Teilnehmern wieder mitgenommen werden.

Der Schmutz von den Planen bzw. den Umweltmatten muss in teameigenen Behältern mitgenommen werden.

Die Teams erhalten 2 Müllsäcke für Hausmüll, Papier und biologische Abfälle, die an einem gesonderten Platz abzugeben sind. Darüber hinaus ist jederzeit ein Müllsack (mindestens 100 Liter) für Abfall vorzuhalten. Diese Maßnahmen werden von Sachrichtern überprüft.

Unvernünftiges oder mutwilliges Verhalten eines Teams, das den Zielen des Umweltschutzes zuwider läuft, schadet grundsätzlich dem Ansehen des Motorsports und wird daher – auch wenn detaillierte Regelungen fehlen – sanktioniert.

RALLYE GUIDE

(Stand 21. September 2020)

Der Serviceplatz ist nach der Veranstaltung in ordentlichem Zustand zu verlassen. Um die ordnungsgemäße Rückgabe des Serviceplatzes sicherzustellen, müssen die Teams jeweils eine Kautionshöhe von 200,00 EUR bei der Dokumentenabnahme in Bar hinterlegen. Die Kautionshöhe wird nach ordnungsgemäßer Rückgabe des zugewiesenen Serviceplatzes an die Teams rückerstattet. Die Kautionshöhe ersetzt nicht eine evtl. Schadenersatzzahlung durch das Team, für einen durch das Team verursachten Schaden.

Das Benutzen von Minibikes im Servicepark erfolgt auf eigenes Risiko und ist nicht versichert.

5.5.2 Verstöße gegen die Serviceplatzbestimmungen

Die Nichteinhaltung dieser Bestimmungen, insbesondere die Verunreinigung der Serviceplätze, zieht den Verfall der Kautionshöhe nach sich und wird mit einer Geldbuße in Höhe von EUR 800,00 durch den Rallyeleiter bestraft. Bei schwerwiegenden Fällen werden die Sportkommissare zur weiteren Bestrafung informiert und die Kosten der Entsorgungsfirma werden dem Team in Rechnung gestellt.

5.5.3 Bewachung

Der Servicepark ist nur zeitweise bewacht. Der Veranstalter übernimmt keine Haftung für das Eigentum der Teams.

5.5.4 Übersichtskarte Servicepark



6 Teamfunk

Die Verwendung von Teamfunks ist unter Funkfrequenzen, die noch in einem Bulletin bekannt gegeben werden, nicht erlaubt.

**DMSB****FIA EUROPEAN RALLY TROPHY**

RALLYE GUIDE

(Stand 21. September 2020)

7 Kraftstoff

Jede Kraftstoffart muss Anhang J Art. 252.9 (RRSR Art. 62) entsprechen.

Im Übrigen gelten die Bestimmung der FIA RRSR Art. 61. (entspricht Art. 58 im DMSB Rallyereglement)

8 Reifen

8.1 Vorschriften für Reifen die während der Rallye verwendet werden dürfen

Siehe Art. 13 der FIA RRSR (Reifen und Räder)

Es gelten die Bestimmungen Art. 60 FIA RRSR

Die Anzahl der Reifen sind nicht limitiert.

8.2 Reifenhändler

| | | |
|--|--|---|
| Kfz- Werkstatt Peter Zach | Rietschener Str. 15 A 02943 Boxberg/O.L. | Tel.: +49 (0) 35774 30358 |
| Autoservice Klitten GmbH | Platz der MTS 345 A 02943 Boxberg/O.L. | Tel.: +49 (0) 35895 57010 |
| A.T.U Auto-Teile-Unger Handels GmbH & Co. KG | Halbendorfer Weg 23 02943 Weißwasser | Tel.: +49 (0) 3576 2999281 www.atu.de |
| pitstop | Berliner Straße 73 02943 Weißwasser | Tel.: +49 (0) 3576 211567 www.pitstop.de |
| Lothar Grzeschniok Reifenservice | Forster Straße 18 02943 Weißwasser | Tel.: +49 (0) 3576 240786 |
| Reifen – Steppke | Ährenweg 7 02943 Weißwasser | Tel.: +49 (0) 3576 203667 |
| Reifen Tripke | Jahnstraße 2 02943 Weißwasser | Tel.: +49 (0) 3576 241066 www.reifen-kontrolle.de |
| tyre1 GmbH & Co. KG | Gewerbepark Wilthener Str. 32/Gebäude 77 02625 Bautzen | Tel.: +49 (0) 800 8973663 www.tyre1.com |
| Vergölst GmbH | Weißberger Straße 3 02625 Bautzen | Tel.: +49 (0) 3591 210776 www.vergoelst.de |
| Auto & Anhänger Profi Böckmann Center | Kleine Baschützer Straße 8 02625 Bautzen | Tel.: +49 (0) 3591 32 77 06 www.anhaenger-sachsen.de |
| Reifen-Center Schön | Neusalzaer Straße 9 02625 Bautzen | Tel.: +49 (0) 3591 530303 www.reifen-center-schoen.de |
| Pneuhage Reifendienste | Ackerstraße 18 02977 Hoyerswerda | Tel.: +49 (0) 3571 48810 www.pneuhage.de |
| Pit Stop | Fuggerstraße 1 A 02977 Hoyerswerda | Tel.: +49 (0) 3571 607889 www.pit-stop.de |

**DMSB****FIA EUROPEAN RALLY TROPHY**

RALLYE GUIDE

(Stand 21. September 2020)

| | | |
|------------------------|--|---|
| EUROMASTER GmbH | Am Speicher 2 02977 Hoyerswerda | Tel.: +49 (0) 3571 490201 www.shop.euromaster.de |
| ATU - Auto Teile Unger | Am Autopark 6 02977 Hoyerswerda | Tel.: +49 (0) 3571 405113 www.atu.de |
| Reifen-Hauschulz | Berliner Straße 2 A 03130 Spremberg | Tel.: +49 (0) 3563 4000 www.reifen-hauschulz.reifen1plus.de |

9 Straßenverkehrsbestimmungen

Während der gesamten Rallye müssen die Fahrer die Straßenverkehrsbestimmungen des entsprechenden Landes beachten. Verstöße werden dem Rallyeleiter gemeldet. Bei Verstößen eines Teams gegen die Verkehrsbestimmungen muss der Polizeibeamte oder der Offizielle der den Verstoß festgestellt hat, den Betroffenen auf dieselbe Art und Weise informieren wie normale Verkehrsteilnehmer. Beschließt die Polizei oder der Offizielle den betroffenen Fahrer nicht anzuhalten, kann sie den Veranstalter auffordern, die in der Veranstalterausschreibung festgelegten Strafen zu verhängen, vorausgesetzt, dass die Mitteilung über die Ordnungswidrigkeit vor Aushang der vorläufigen Endergebnisse auf offiziellem Weg schriftlich beim Veranstalter eingeht, die Angaben hinreichend sind, um den betroffenen Fahrer eindeutig zu identifizieren sowie den Ort und die Uhrzeit zweifelsfrei feststellen zu können ohne dass der Sachverhalt keine andere Auslegung zulässt.

10 Fahrvorschriften in Deutschland

| | | | | | | | |
|--|---|-----------------|---------|-------------|----------|------------|---|
| Autobahngebühren, Mautgebühr auf Deutschen Bundesstraßen | In Deutschland gilt die Mautpflicht für LKW mit einem zulässigen Gesamtgewicht über 7,5 Tonnen. Detaillierte Informationen in verschiedenen Sprachen sind im Internet unter der Adresse www.toll-collect.de veröffentlicht. | | | | | | |
| Sonn- und Feiertagsfahrverbot für LKW | Das Sonn- und Feiertagsfahrverbot gilt an allen Sonntagen bzw. Feiertagen in der Zeit von 0:00 Uhr bis 22:00 Uhr für das Streckennetz der betroffenen Bundesländer der Bundesrepublik Deutschland, für alle LKW über 7,5 t <ul style="list-style-type: none"> • Anhänger hinter LKW, unabhängig vom zulässigen Gesamtgewicht • Sattelkraftfahrzeuge zur Güterbeförderung bestehend aus Sattelzugmaschine und Sattelanhänger, sofern das zulässige Gesamtgewicht der Kombination 7,5 t überschreiten | | | | | | |
| Ausnahmegenehmigungen | In Zusammenarbeit mit den entsprechenden Behörden wird der Veranstalter Ausnahmegenehmigungen für LKWs für das Rallye-Wochenende (07.11. und 08.11.2020) vermitteln. | | | | | | |
| Geschwindigkeitsbegrenzungen | <table> <tr> <td>bebautes Gebiet</td> <td>50 km/h</td> </tr> <tr> <td>Landstraßen</td> <td>100 km/h</td> </tr> <tr> <td>Autobahnen</td> <td>130 km/h (empfohlene Geschwindigkeit) oder entsprechend Beschilderung</td> </tr> </table> | bebautes Gebiet | 50 km/h | Landstraßen | 100 km/h | Autobahnen | 130 km/h (empfohlene Geschwindigkeit) oder entsprechend Beschilderung |
| bebautes Gebiet | 50 km/h | | | | | | |
| Landstraßen | 100 km/h | | | | | | |
| Autobahnen | 130 km/h (empfohlene Geschwindigkeit) oder entsprechend Beschilderung | | | | | | |



DMSB



RALLYE GUIDE

(Stand 21. September 2020)

| | |
|------------------|---|
| Sicherheitsgurte | Alle Fahrzeuginsassen müssen die Sicherheitsgurte anlegen (Vorder- und Rücksitze) |
| Mobiltelefone | Das Telefonieren mit Mobiltelefonen ohne Freisprecheinrichtung während der Fahrt ist verboten. |
| Rechts vor links | An Kreuzungen ohne Beschilderung gilt die Regel „Rechts vor Links“. |
| Verbandskasten | In allen Fahrzeugen muss ein Erste-Hilfe-Set gemäß DIN-Norm 13164 mitgeführt werden. |
| Warndreieck | In allen Fahrzeugen muss ein Warndreieck mitgeführt werden. |
| Warnweste | In jedem Fahrzeug muss unabhängig von der Zahl der mitfahrenden Personen eine Warnweste vorhanden sein. Die Weste in rot, gelb oder orange muss der DIN EN 471:2003+A1:2007 bzw. der EN ISO 20471:2013 entsprechen. |
| Alkoholgrenze | 0,5 Promille Blutalkoholkonzentration |

10.1 Import von Fahrzeugen und Ersatzteilen – Nationale Bestimmungen / Zollbestimmungen

Fahrzeuge, die aus einem Land der Europäischen Union einreisen, benötigen keine besonderen Zollformulare bei Grenzübergang. Fahrzeuge, die aus einem Land außerhalb der Europäischen Union einreisen, müssen ein ATA Carnet vorweisen, das normalerweise bei der Industrie- und Handelskammer des Ursprungslandes beantragt wird.

Fahrzeuge, die aus einem Land der Europäischen Union kommen, jedoch über die Schweiz einreisen (kein EU-Land), können sich ggf. mit der Oberzolldirektion, Monbijoustrasse 40, CH-3003 Bern, Telefon + 41 (0)31 3226511, Fax + 41 (0)31322 7872, Website:

<http://www.ezv.admin.ch/index.html?lang=de> (Deutsch) oder

<http://www.ezv.admin.ch/index.html?lang=fr> (Französisch) oder

<http://www.ezv.admin.ch/index.html?lang=it> (Italienisch)

in Verbindung setzen.



DMSB



RALLYE GUIDE

(Stand 21. September 2020)

11 Besichtigung der Wertungsprüfungen

11.1 Registrierungsverfahren

Vor dem Beginn der Besichtigung ist eine Registrierung der Besichtigungsfahrzeuge zwingend vorgeschrieben. Die Registrierung findet in der Dokumentenabnahme gemäß Art. 3 Veranstalterausschreibung statt. Das Besichtigungsfahrzeug gem. Art. 35 der FIA-RRSR muss bei der Bordbuch-/ Recceausgabe mit seinem behördlichen Kennzeichen registriert werden.

Rallyefahrzeuge, die während der Veranstaltung genutzt werden sollen, dürfen nicht für die Besichtigung genutzt werden.

Der Veranstalter stellt Besichtigungsnummern, welche auf der oberen rechten Ecke der Frontscheibe und an den hinteren Seitenscheiben anzubringen sind, zur Verfügung. Diese dürfen während der gesamten Dauer der Besichtigung nicht entfernt werden. Die Fahrer-Teams sind verpflichtet, eine Änderung des Besichtigungsfahrzeuges umgehend in der Rallyeleitung bekannt zu geben.

Für die Besichtigung erhalten alle Teams bei der Road-Book-Ausgabe eine RECCE-Karte und das RECCE-Buch. Diese RECCE-Karte ist gemäß Art. 3 der Veranstalterausschreibung an der Zeitkontrolle, Startrampe, am Start zur Rallye abzugeben.

Während des Befahrens der Wertungsprüfungen dürfen nur Fahrer und Beifahrer des genannten Teams an Bord sein (FIA-RRSR Art. 35.4.6)

11.2 Nationale Regelungen, Maximale Geschwindigkeit auf Wertungsprüfungen

11.2.1 Geschwindigkeitsbeschränkungen (Art. 34.2 der FIA-RRSR)

Bei der Streckenbesichtigung sind die Vorschriften der deutschen Straßenverkehrsordnung (StVO) sowie der Straßenverkehrsbehörden, insbesondere im Hinblick auf die Geschwindigkeitsbeschränkungen unbedingt einzuhalten. Es wird darauf hingewiesen, dass bei der offiziellen Streckenbesichtigung die Wertungsprüfungen nicht gesperrt sind und dadurch jederzeit mit anderen Verkehrsteilnehmern zu rechnen ist. Bei der Durchfahrt von Orten, einzelnen Häusern oder Hofbereichen und im Road-Book gekennzeichneten Stellen darf eine Höchstgeschwindigkeit von 50km/h nicht überschritten werden.

11.2.2 Fahrtrichtung

Die Teams dürfen die Wertungsprüfung nur in Fahrtrichtung der Rallye befahren. Die Teams dürfen in die Wertungsprüfungen nur von dem im Road-Book angegebenen Start einfahren und diese nur über die STOP-Kontrolle wieder verlassen.

11.2.3 Beschränkung der Besichtigung

Jeder Fahrer oder sein Beifahrer, der für die Rallye genannt hat oder beabsichtigt für die Rallye zu nennen und der beabsichtigt, Straßen und Wege vor der Veranstaltung zu befahren, welche als Wertungsprüfung genutzt werden oder werden könnten, darf dies nach der Veröffentlichung der Veranstalterausschreibung nur nach ausdrücklicher Genehmigung des Veranstalter tun. Dieser Genehmigung bedarf es nicht, wenn der betreffende Fahrer/Beifahrer unmittelbar an besagter Straße oder Weg wohnt. Die Missachtung dieser Regelung wird den Sportkommissaren zur Bestrafung gemeldet.

Jede Wertungsprüfung darf bei der Besichtigung **maximal zweimal** befahren werden (Wertungsprüfungen die zweimal gefahren werden, werden als eine Wertungsprüfung betrachtet).



DMSB



RALLYE GUIDE

(Stand 21. September 2020)

11.2.4 Besichtigungskontrollen

Kontrollen können durch Polizei, Behörden, Eigentümer und Offizielle durchgeführt werden. Verstöße gegen die Besichtigungsregeln werden dem Rallyeleiter gemeldet.

Der Veranstalter wird die Einhaltung der maximalen Geschwindigkeit bei der Besichtigung der Wertungsprüfungen durch Polizei, Behörden, Eigentümer und Offizielle kontrollieren. Jede festgestellte Überschreitung der Maximalgeschwindigkeit wird dem Rallyeleiter und den Sparkommissaren gemeldet und gemäß FIA-RRSR Art. 34.2 geahndet.

11.2.5 Verstoß gegen die Besichtigungsbeschränkungen

Jeder Verstoß gegen die vorgenannten Bestimmungen wird dem Rallyeleiter gemeldet und gemäß der FIA-RRSR bestraft.

11.3 Besichtigungszeitplan

Da die Veranstaltung auf Privatgelände ausgetragen wird, wird der Besichtigungszeitplan aus Sicherheitsgründen nicht veröffentlicht.

12 Dokumentenabnahme, Technische Abnahme – Plombierung

12.1 Abnahme, Ort und Zeit

Siehe Punkt 4.2 – Zeitplan am Veranstaltungstermin

Teams, die an der freiwilligen Abnahme teilnehmen möchten, geben dies bitte auf dem Nennformular, Seite 5 (ERT) bzw. Seite 6 (National A) an. Ansonsten kann die Teilnahme an der freiwilligen Abnahme nicht garantiert werden.

12.2 Individuelle Abnahmezeiten

Die individuellen Abnahmezeiten werden mit der Nennbestätigung bekannt gegeben.

12.3 Dokumentenabnahme

12.3.1 Vorzulegende Dokumente

- Bewerber- und/oder Sponsorenlizenzen
- Fahrer und Beifahrerlizenzen
- Fahrer und Beifahrer Personalausweis/ Reisepässe
- Fahrer und Beifahrer gültiger Führerschein
- ASN Genehmigung für ausländische Teilnehmer (falls erforderlich)
- Vervollständigung aller Angaben im Nennungsformular
- Versicherungsbestätigung des Fahrzeugs
- Zulassungsbescheinigung
- Zustimmung des Fahrzeugbesitzers (wenn Fahrer nicht Besitzer des Fahrzeuges ist) - Teamdatenblatt
- Info-Blatt für Streckensprecher
- Selbstauskunft von allen Teammitgliedern (Fahrer, Beifahrer maximal 5 Servicepersonal)

**DMSB****FIA
EUROPEAN
RALLY
TROPHY**

RALLYE GUIDE

(Stand 21. September 2020)

12.4 Technische Abnahme

12.4.1 Vorzulegende Dokumente

- Komplett zertifiziertes Homologationsblatt (Original) des Fahrzeugs
- Zertifikat der Sicherheitszelle (Käfig)
- Datenblätter
- Fahrzeugschein
- Fahrsicherheitsausrüstungskarte (komplett ausgefüllt)
- „DMSB Kraftfahrzeugpass (KFP)“ für Fahrzeuge mit Zulassung in Deutschland
- „DMSB-Identity-Form“ für Fahrzeuge mit Straßenzulassung außerhalb Deutschlands der Gruppe F
- SOS/ OK-Schild (DIN A3) (dieses kann beim Veranstalter bei der Technischen Abnahme gekauft werden).

Für jedes Fahrzeug der FIA Prioritätsfahrer, darf ein zusätzliches Getriebe und ein zusätzliches Differenzialgetriebe bei jeder Rallye verwendet werden. Diese Ersatzteile und die in das Fahrzeug eingebauten Teile werden bei der Technischen Abnahme markiert/versiegelt. Bei diesen Fahrzeugen muss der Unterbodenschutz zur Verplombung der Getriebe und Differenzialgetriebe entfernt werden und zum Wiegen beim Fahrzeug bleiben.

Der korrekte Einbau der Trackingsysteme wird bei der Technischen Abnahme geprüft.

12.5 Während der Rallye

Überprüfungen der Sicherheitseinrichtungen, einschließlich Kleidung, sowie des Fahrzeugs selbst können zu jeder Zeit nach dem Start zur 1. Etappe der Rallye durchgeführt werden. Der Bewerber ist für die technische Übereinstimmung seines Fahrzeugs während der gesamten Veranstaltung verantwortlich. Der Bewerber ist dafür verantwortlich, dass die eventuell angebrachten Markierungen bis zum Ende der Rallye erhalten bleiben. Das Fehlen einer Markierung führt zu einer Meldung an die Sportkommissare. Der Bewerber ist außerdem selbst dafür verantwortlich, dass jedes von einer Überprüfung betroffene Teil wieder ordnungsgemäß eingebaut ist. Jegliche festgestellte Fälschung, insbesondere das Vorweisen einer Markierung als ursprünglich, die aber ausgebessert ist, führt zu einer Meldung an die Sportkommissare.

12.6 Schlussabnahme

Ort und Zeitpunkt: siehe Pkt. 4.2 (Rallye Guide)

Teams welche eine Aufforderung zur technischen Schlussabnahme erhalten, müssen den beauftragten Sportwarten und dem Begleitfahrzeug unverzüglich zur Schlussabnahme folgen, auch wenn hierdurch eine oder mehrere Zeitkontrollen (ZKs) nicht angefahren werden können. Das komplette, originale FIA-Homologationsblatt und andere notwendige Zertifikate müssen für die Schlussabnahme vorgelegt werden. Bei nationalen Fahrzeugen müssen die jeweiligen ASN Dokumente vorgelegt werden.

13 Startablauf

13.1 Start der Rallye

Elektronisches Countdown – System und Lichtschranke

14 Zielablauf

Siehe Anhang 4 des RRSR Podiumszeremonie (Siegerehrung auf der Rampe)



DMSB



RALLYE GUIDE

(Stand 21. September 2020)

15 PR Aktivitäten

15.1 Kontakt vor der Rallye

Anträge auf Akkreditierung sind unter www.lausitz-rallye.de erhältlich und an folgende Anschrift zu senden:

Rallye-Renn- & Wassersport-Club
Lausitz e.V. im ADMV
Diesterwegstraße 37
02943 Boxberg/O.L.

Fax: +49 35774 55758
E-Mail: lausitzrallye@gmail.com

15.2 Akkreditierung vor Ort

Die Akkreditierung vor Ort am Veranstaltungstag ist ausgeschlossen.

15.3 Akkreditierungsverfahren

Wir weisen darauf hin, dass nur Akkreditierungsanträge mit vollständig ausgefülltem Formular und bis zum Akkreditierungsschluss dem **25.10.2020** berücksichtigt werden können.

Bitte beachten Sie, dass pro Medium **maximal 2 Personen** akkreditiert werden können.

Beachten Sie auch, dass wir nicht den Eingang des Akkreditierungsantrages bestätigen können. Spätestens bis zum 01.11.2020 erhalten Sie eine Bestätigung des Akkreditierungsantrages oder eine Ablehnung.

Grundsätzlich besteht kein Anspruch auf Akkreditierung.

Mit der Akkreditierung zu einer Motorsportveranstaltung gewährt der Veranstalter dem jeweiligen Journalisten Zutritt zu Bereichen, die gefährlich sind und daher für sonstige Zuschauer gesperrt sind. Die Akkreditierung erleichtert journalistisch arbeitenden Kolleginnen und Kollegen die Arbeitsbedingungen. Nur diesem Personenkreis kann der Veranstalter die Erlaubnis erteilen, sich nach Rücksprache mit den verantwortlichen Streckenposten vor Ort, in ansonsten gesperrten Bereichen aufzuhalten.

Eine Akkreditierung kann daher nur Personen erteilt werden, die einen Nachweis ihrer journalistischen Arbeit erbringen.

Für die 23. Int. ADMV-Lausitz-Rallye gilt der Nachweis der journalistischen Arbeit als erbracht, wenn

- **ein Artikel von der 22. Int. ADMV-Lausitz-Rallye vorgelegt wird oder ein Nachweis der Internetplattform mit 15.000 Zugriffen/Tag erbracht wird.**

ein Presseausweis der anerkannten Verbände (dju, DJV, VDZ, VDM, VDS, BDZV Verleger-Verbände) vorgelegt wird oder ein auf die Veranstaltung bezogener Redaktionsauftrag eines Presse-Mediums vorgelegt wird. Aufträge von Foto-Agenturen, Pressebüros etc. werden nicht akzeptiert.

Oder:

- aktuelle Belege von Motorsport-Berichterstattungen vorgelegt werden (mit eindeutigem Kürzel oder Namensangabe). Art und Umfang der Belege müssen deutlich machen, dass es sich um ein Medien-Angebot handelt.

Sonderfälle:

- Für Fotoagenturen und Redaktionsbüros gelten die oben genannten Regeln. Bei Vorlage eines Presseausweises, eines Redaktionsauftrages oder von Belegen erfolgt die Akkreditierung auf Grund dieser Voraussetzungen.



DMSB



RALLYE GUIDE

(Stand 21. September 2020)

- Internet-Seiten werden akkreditiert, wenn,
- Besucher bzw. PIs mindestens die Dimensionen der Medien www.rallye-magazin.de erreichen.
- Art und Umfang der Berichterstattung journalistischen Maßstäben genügen.
- Eine Akkreditierung erfolgt immer, wenn eine Internetseite Besucherzahlen / PIs über die Informationsgemeinschaft zur Feststellung der Verbreitung von Werbeträgern e. V. (ivw – im Internet zu erreichen unter www.ivw.de) unabhängig registrieren lässt.

!! Ausschließlich kommerziell arbeitende Fotografen bzw. Video-Teams können nicht akkreditiert werden.

15.4 Presseraum während der Veranstaltung

Gemeindeverwaltung Boxberg/O.L.
Südstraße 4
02943 Boxberg/O.L.

(ausgestattet mit Internetzugang)

15.5 Öffnungszeiten Pressebüro

| | |
|------------------------|-----------------|
| Donnerstag, 05.11.2020 | 12:00–19:30 Uhr |
| Freitag, 06.11.2020 | 13:00–22:00 Uhr |
| Samstag, 07.11.2020 | 06:30–21:00 Uhr |

15.6 Zu erwartende Berichterstattung

| | |
|--------------|--|
| Printmedien | Lausitzer Rundschau Sächsische Zeitung Wochenkurier |
| Rallye-Radio | Radio WSW berichtet live. |
| Hörfunk | Radio WSW Radio PSR MDR Sachsen Hitradio RTL Sachsen Radio Lausitz |
| Fernsehen | MDR - Sport im Osten MDR - Sachsenspiegel Regionalsender (WSW, Lausitz-Regional) |

**DMSB****FIA EUROPEAN RALLY TROPHY**

RALLYE GUIDE

(Stand 21. September 2020)

16 Hotels

| | | |
|---|--|--|
| City Hotel Hoyerswerda*** | Bautzener Allee 1a 02977 Hoyerswerda | Tel.: +49 (0) 3571 4700 www.dormero.de/hotel-hoyerswerda hoyerswerda@dormero.de |
| AKZENT Congresshotel Hoyerswerda*** | Dr.-Wilhelm-Külz-Straße 1 02977 Hoyerswerda | Tel.: +49 (0) 35 71 4 630 www.congresshotel-hoyerswerda.de info@congresshotel-hoyerswerda.de |
| Hotel Stadt Spremberg *** | Am Markt 5 03130 Spremberg | Tel.: +49 (0) 3563 39630 www.hotel-stadt-spremberg.de info@hotel-stadt-spremberg.de |
| BEST WESTERN PLUS Hotel Bautzen **** | Wendischer Graben 20 02625 Bautzen | Tel.: +49 (0) 3591 4920 www.bwbautzen.de info@hotel-bautzen.bestwestern.de |
| Hotel Kristall Weißwasser **** | Karl-Liebnecht-Straße 34 02943 Weißwasser/Oberlausitz | Tel.: +49 (0) 3576 2640 www.hotelkristall.de info@hotelkristall.de |
| Hotel Gospoda-Muzakowski ** Leknica Polen | 1 Maja 868-208 Łeknica-Polen | Tel.: +48 68 362 41 66 www.hotelgospoda-muzakowski.pl info@HotelGospoda-Muzakowski.pl |
| Kulturhotel Fürst Pückler Park Bad Muskau**** | Schloßstraße 8 02953 Bad Muskau | Tel.: +49 (0) 35771 5330 www.kulturhotel-fuerst-pueckler-park.de info@kulturhotel-fuerst-pueckler-park.de |

Weitere Übernachtungsmöglichkeiten erfahren Sie über:

| | | |
|---|---|--|
| Touristinformation Hoyerswerda/ „Lausitzer Seenland“ | Braugasse 1 02977 Hoyerswerda | Tel.: +49 (0) 3571 20196170 www.hoyerswerda.de |
| Natur- und Touristinformation Erlichthof Rietschen | Turnerweg 6 02956 Rietschen | Tel.: +49 (0) 35772 40235 www.erlichthof.de |
| TIZ-Tourist-Info-Zentrum | Zur Strandpromenade 1 02943 Boxberg/O.L. | Tel.: +49 (0) 35774 489579 www.baerwalder-see.eu |
| Tourist-Information Findlingspark Nochten | Parkstraße 7 02943 Boxberg/O.L. | Tel.: +49 (0) 35774 55 63 52 www.findlingspark-nochten.de |
| Tourist-Information Niesky | Zinzendorfplatz 8 02906 Niesky | Tel.: +49 (0) 3588 2558-0 www.niesky.de |

**DMSB****FIA EUROPEAN RALLY TROPHY**

RALLYE GUIDE

(Stand 21. September 2020)

| | | |
|--|-------------------------------|---|
| Tourist-Information Bautzen | Hauptmarkt 1 02625 Bautzen | Tel.: +49 (0) 3591 42016 www.bautzen.de |
| Tourist-Information „Spremberger Land e.V.“ | Am Markt 2 03130 Spremberg | Tel.: +49 (0) 3563 4530 www.spremberger-land.de |

17 Medizinische Hilfe und wichtige Nummern

17.1 Notrufnummer 112

Rettungsleitstelle Ostsachsen Tel.: +49 (0) 3571 19296

Kassenärztlicher Bereitschaftsdienst 116 117

17.2 Polizei Notruf 110

17.3 Krankenhäuser im Rallyegebiet

| | | |
|---|---|--|
| Kreiskrankenhaus Weißwasser gGmbH | Karl-Liebknecht-Straße 1 02943 Weißwasser | Tel.: +49 (0) 3576 267-0 www.kkh-ww.de |
| Krankenhaus Emmaus Niesky | Plittstraße 24, 02906 Niesky | Tel.: +49 (0) 3588 2640 |
| Oberlausitz-Kliniken gGmbH | Am Stadtwall 3 02625 Bautzen | Tel.: +49 (0) 3591 3630 www.oberlausitz-kliniken.de |
| Lausitzer Seenland Klinikum GmbH | Maria-Grollmuß-Straße 10 02977 Hoyerswerda | Tel.: +49 (0) 3571 440 www.seenlandklinikum.de |
| Spremberger Krankenhaus-gesellschaft GmbH | Karl-Marx-Straße 80 03130 Spremberg | Tel.: +49 (0) 3563 520 www.krankenhaus-spremberg.de |
| Städtisches Klinikum Görlitz GmbH | Girbigsdorfer Straße 1 – 3 02828 Görlitz | Tel.: +49 (0) 3581 370 www.klinikum-goerlitz.de |
| Malteser Krankenhaus St. Carolus | Carolusstraße 212 02827 Görlitz | Tel.: +49 (0) 3581 720 www.malteser-krankenhaus-stcarolus.de |
| Carl-Thiem-Klinikum Cottbus gGmbH | Thiemstraße 111 03048 Cottbus | Tel.: +49 (0) 355 460 www.ctk.de |
| Klinikum Niederlausitz GmbH | Krankenhausstraße 10 01968 Senftenberg | Tel.: +49 (0) 3573 750 www.klinikum-niederlausitz.de |

17.4 Apotheken

| | | |
|-----------------------|---|---|
| Apotheke Boxberg/O.L. | Diesterwegstraße 38 02943 Boxberg/O.L. | Tel.: +49 (0) 35774 32011 www.apotheke-boxberg.de |
| Antonius Apotheke | Görlitzer Straße 35 02956 Rietschen | Tel.: +49 (0) 35772 40239 www.antonius-apo-rietschen.de |
| Adler Apotheke | Karl-Marx-Straße 19 02943 Weißwasser | Tel.: +49 (0) 3576 205783 www.apo-adler-wsw.de |

**DMSB****FIA EUROPEAN RALLY TROPHY****FIA ERT CENTRAL RALLY TROPHY**

RALLYE GUIDE

(Stand 21. September 2020)

| | | |
|--|---|---|
| Apotheke Am Bahnhof | Friedrich Bodelschwingh-Str. 14 02943 Weißwasser | Tel.: +49 (0) 3576 222207 www.apotheke-erleben.de |
| Apotheke Am Eisstadion | Lutherstraße 71 02943 Weißwasser | Tel.: +49 (0) 3576 243171 www.apotheke-am-eisstadion.de |
| Flamingo Apotheke | Sachsendamm 32 02943 Weißwasser | Tel.: +49 (0) 3576 241014 www.flamingo-apotheke-wsw-app.de |
| Löwen Apotheke | Berliner Straße 2 02943 Weißwasser | Tel.: +49 (0) 3576 207752 www.loewen-apotheke-weisswasser.de |
| Linden Apotheke | Kollmer Straße 14 02906 Niesky | Tel.: +49 (0) 3588 25290 www.lindenapothekeniesky.de |
| Zinzendorf Apotheke | Hausmannstraße 7 02906 Niesky | Tel.: +49 (0) 800 200966 www.zinzendorf-apotheke.de |
| Gesundbrunnen-Apotheke | Gesundbrunnenring 62 02625 Bautzen | Tel.: +49 (0) 3591 23027 www.gesundbrunnen-apotheke.de |
| Stadtapotheke | Hauptmarkt 6 02625 Bautzen | Tel.: +49 (0) 3591 42280 www.stadtapotheke-bautzen.de |
| Apotheke im Marktkauf Internationale Apotheke | Niederkainaer Straße 14 02625 Bautzen | Tel.: +49 (0) 3591 676767 www.marktkauf-apotheke-bautzen.de |
| Apotheke zur Brücke | Clara-Zetkin-Straße 7 02625 Bautzen | Tel.: +49 (0) 3591 303234 www.apothekebautzen.de |
| Neustadt Apotheke | Erich-Weinert-Straße 2 02977 Hoyerswerda | Tel.: +49 (0) 3571 979210 |
| Herz Apotheke Im Lausitz Center | Lausitzer Platz 3a 02977 Hoyerswerda | Tel.: +49 (0) 3571 423320 www.herzapo24.de |

18 Nützliche Hinweise und Dienste

18.1 Klima

Im gesamten Land warme Sommer und kalte Winter. Mit Regenfällen ist während des gesamten Jahres zu rechnen. Wettervorhersagen im Internet unter

www.wetter.de

www.wetter.com

www.cnn.com/wether

**DMSB****FIA EUROPEAN RALLY TROPHY**

RALLYE GUIDE

(Stand 21. September 2020)

18.2 Sonnenauf- und untergang

| | Sonnenaufgang | Sonnenuntergang |
|------------------------|---------------|-----------------|
| Donnerstag, 05.11.2020 | 07:03 Uhr | 16:27 Uhr |
| Freitag, 06.11.2020 | 07:05 Uhr | 16:25 Uhr |
| Samstag, 07.11.2020 | 07:07 Uhr | 16:23 Uhr |
| Sonntag, 08.11.2020 | 07:08 Uhr | 16:22 Uhr |

18.3 Zeitzone

GMT+1 (Greenwich Mean Time) oder MEZ (ab 25.10.2020)

18.4 Wahrung

EURO (€). Andere Wahrungen sowie Traveller Cheques konnen bei Kreditinstituten, den meisten Postamtern, an Flughafen und groen Hotels zu den offiziellen Umtauschraten getauscht werden.

18.5 Abschleppdienste

| | | |
|--|--------------------------------------|---|
| Abschlepp- und Bergungsdienst Geiler | Grunstrae 26 A 02943 Weiwasser | Tel.: +49 (0) 3576 293333 www.bergungsdienst-geissler.de |
| ADMV Pannenservice | | Tel.: +49 (0) 30 65762935 www.admv.de |
| ADAC Pannenservice | | Tel.: +49 (0) 1805 222222 www.adac.de |

18.6 Kfz-Dienste

| | | |
|---|---|--|
| KFZ-Werkstatt Peter Zach | Rietschener Strae 15 A 02943 Boxberg/O.L. | Tel.: +49 (0) 35774 30358 |
| Autohaus Noack Honda | Hauptstrae 40 02943 Boxberg/O.L. | Tel.: +49 (0) 35728 80245 www.autohaus-noack.de |
| Frank Buder Freie Werkstatt | Gartenweg 361 02943 Boxberg/O.L. | Tel.: +49 (0) 35895 50015 |
| Freie Werkstatt Frank Wonneberger | Rothenburger Str. 9 02956 Rietschen | Tel.: +49 (0) 35772 40349 |
| Autohaus Kieschnick GmbH Volvo, Ford | Lutherstrae 64 02943 Weiwasser | Tel.: +49 (0) 3576 2129-30 www.ford-kieschnick-weisswasser.de |
| Autohaus Horn & Seifert GmbH VW | Bautzener Strae 33 02943 Weiwasser | Tel.: +49 (0) 3576 215660 www.horn-seifert.de |
| Autohaus Robel & Klein GmbH FIAT | Strae der Glasmacher 23 02943 Weiwasser | Tel.: +49 (0) 3576 201252 |
| Autohaus Glona Renault | Berliner Str. 79 02943 Weiwasser | Tel.: +49 (0) 3576 28260 www.autohaus-ghona.de |

**DMSB****FIA EUROPEAN RALLY TROPHY**

RALLYE GUIDE

(Stand 21. September 2020)

| | | |
|--|--|--|
| Autohaus Am Alten Dorf e.K. Skoda | August-Bebel Straße 18 A 02943 Weißwasser | Tel.: +49 (0) 3576 218170 www.autohaus-am-alten-dorf.skoda-auto.de |
| ACO Autohaus Weißwasser Opel | Industriestraße Ost 1 02943 Weißwasser | Tel.: +49 (0) 3576 21560 www.opel-aco-weisswasser.de |
| Autohaus Lutter GmbH & Co. KG Ford | Muskauer Straße 34 B 03159 Döbern | Tel.: +49 (0) 35600 3870 www.ford-lutter-doebern.de |
| Autohaus Henke Opel, Hyundai | Jänkendorfer Straße 1 02906 Niesky | Tel.: +49 (0) 3588 25090 www.opel-henke-niesky.de |
| Autohaus Tripke Fiat | Jänkendorfer Straße 12 02906 Niesky | Tel.: +49 (0) 3588 205284 www.reifen-tripke.premio.de |
| Autohaus Am Wasserturm e.K. Citroen | Dresdener Straße 72 A 02977 Hoyerswerda | Tel.: +49 (0) 3571 48170 www.citroen-haendler.de/wasserturm-hoyerswerda |
| Autohaus Mosig Renault, Nissan, Dacia, Kia, Ford | Am Autopark 2 02977 Hoyerswerda | Tel.: +49 (0) 3571 98020 www.ah-mosig.de |
| Autohaus Roscher Bautzen GmbH Honda | Neusalzaer Straße 63 02625 Bautzen | Tel.: +49 (0) 3591 31310 www.honda-roscher.de |
| Autohaus Hantusch Skoda | Wilthener Straße 37 02625 Bautzen | Tel.: +49 (0) 3591 272760 www.bautzen.hantusch-skoda.de |
| Autohaus Roschk GmbH & Co KG Suzuki, Chevrolet, Seat | Nimschützer Straße 1 C 02625 Bautzen | Tel.: +49 (0) 3591 67440 www.roschk.de |
| Autohaus Kiethe OHG Mitsubishi | Löbauer Straße 62 02625 Bautzen | Tel.: +49 (0) 3591 201860 www.kiethe-autohaus.de |
| ACO Autohaus Hohlfeld * NI. der AutoCenter Oberlausitz AG Opel | Neusalzaer Straße 53 02625 Bautzen | Tel.: +49 (0) 3591 31280 www.opel-hohlfeld-bautzen.de |
| Autohaus Schön GmbH Ford, KIA, Volvo, Seat | Neusalzaer Straße 65 02625 Bautzen | Tel.: +49 (0) 3591 310431 www.autoschoen.de |

18.7 Mietwagenfirmen

| | | |
|-------------------------|---|---|
| Sixt Autovermietung | Niederkainaer Straße 3 B 02625 Bautzen | Tel.: +49 (0) 3591 596635 www.sixt.de |
| Autovermietung AVIS | Rathenauplatz 1 02625 Bautzen | Tel.: +49 (0) 3591 40640 www.avis.de |
| Europcar Autovermietung | Dresdener Straße 88 B 02625 Bautzen | Tel.: +49 (0) 3591 529530 www.europcar.de |
| Europcar Autovermietung | Spremberger Chaussee 2 02977 Hoyerswerda | Tel.: +49 (0) 3571 406353 www.europcar.de |

**DMSB****FIA EUROPEAN RALLY TROPHY****FIA ERT CENTRAL RALLY TROPHY**

RALLYE GUIDE

(Stand 21. September 2020)

18.8 Tankstellen

| | | |
|------------------------------|--|---|
| EPT Boxberg/O.L. | Am Kraftwerk 02943 Boxberg/O.L. | Tel.: +49 (0) 35774 30051 www.european-partner-tank.eu |
| Gulf Tankstelle Klitten | Straße der Jugend 64 C 02943 Boxberg/O.L. | Tel.: +49 (0) 35895 56634 www.gulf.de |
| OIL! Tankstelle | Hauptstraße 1 02999 Lohsa | Tel.: +49 (0) 35724 51123 www.oil-tankstellen.de |
| Gulf Tankstelle | Muskauer Straße 35 A 02956 Rietschen | Tel.: + 49 (0) 35772 40283 www.gulf.de |
| Esso Tankstelle | Bautzener Straße 02943 Weißwasser | Tel.: +49 (0) 3576 200137 www.essofuelfinder.de |
| Die Tankstelle | Berliner Straße 73 02943 Weißwasser | Tel.: +49 (0) 3576 205344 |
| Agip Service-Station | Halbendorfer Weg 9 02943 Weißwasser | Tel.: +49 (0) 3576 205308 www.agipstation.de |
| Star Tankstelle Armin Brandt | Spremberger Chaussee 2 02977 Hoyerswerda | Tel.: +49 (0) 3571 400415 www.star.de |
| Shell-Tankstelle | Berliner Straße 56 03130 Spremberg | Tel.: +49 (0) 3563 2518 www.shell.de |
| Aral-Tankstelle | Dresdener Straße 49 C 02625 Bautzen | Tel.: +49 (0) 3591 301677 www.aral.de |
| Esso Tankstelle | Dresdener Str. 68 02625 Bautzen | Tel.: +49 (0) 3591 303340 www.essofuelfinder.de |
| Aral Tankstelle | An der Hochstraße 16 02906 Niesky | Tel.: +49 (0) 3588 206921 www.aral.de |
| Total Tankstelle | Görlitzer Straße 36 02906 Niesky | Tel.: +49 (0) 3588 205610 www.total.de |

18.9 Nächste Flughäfen

| | | | |
|------------------------|---------------------------------|--|--|
| ca. 90 km entfernt | Flughafen Dresden GmbH | Flughafenstraße 01101 Dresden | Tel.: +49 (0) 351 881-0 www.dresden-airport.de |
| ca. 160 km entfernt | Flughafen Berlin- Schönefeld | 12521 Berlin | Tel.: +49 (0) 30 6091-60910 www.berlin-airport.de |
| ca. 194 km entfernt | Flughafen Berlin- Tegel | 13405 Berlin | Tel.: +49 (0) 30 60911150 www.berlin-airport.de |
| ca. 215 km entfernt | Flughafen Leipzig/Halle | Terminalring 11 04435 Flughafen Leipzig/Halle | Tel.: +49 (0) 341 224-1155 www.leipzig-halle-airport.de |



DMSB



FIA
**EUROPEAN
RALLY
TROPHY**



RALLYE GUIDE

(Stand 21. September 2020)

18.9.1 Route zum Flughafen Dresden

Flughafenstraße, 01109 Dresden / 89,7 km – ca. 1 Stunde 7 Minuten

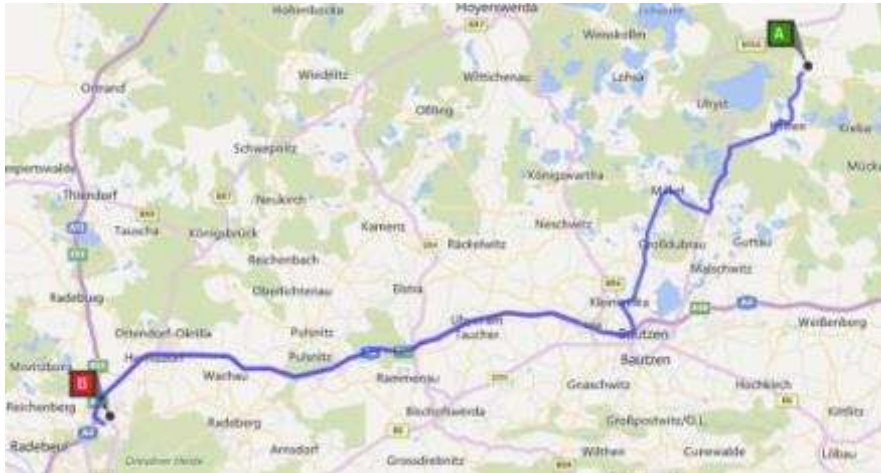

18.9.2 Route zum Flughafen Berlin Schönefeld

Route nach Flughafen Berlin-Schönefeld 153 km – ca. 1 Stunde 54 Minuten

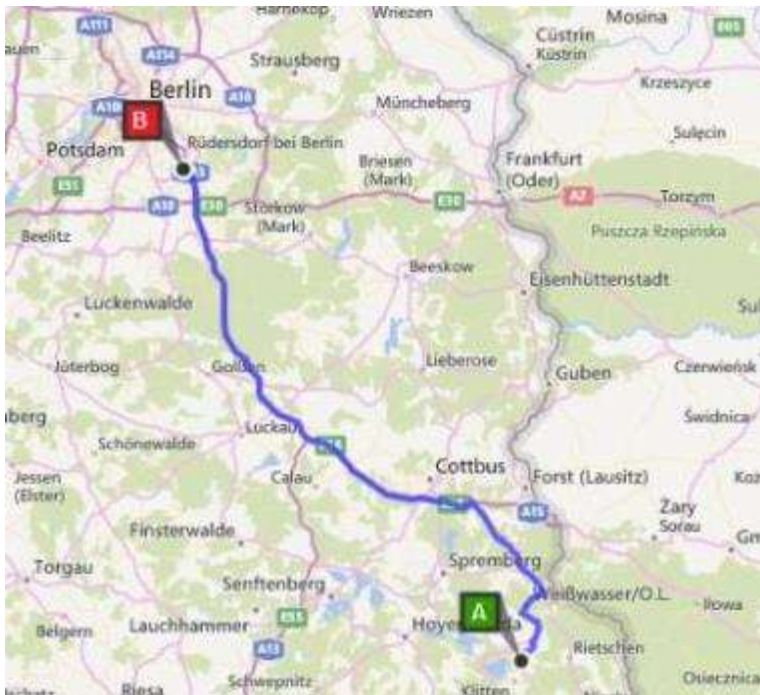

RALLYE GUIDE

(Stand 21. September 2020)

18.9.3 Route zum Flughafen Berlin Tegel

Route nach Flughafen Berlin-Tegel 194 km – ca. 2 Stunden 10 Minuten

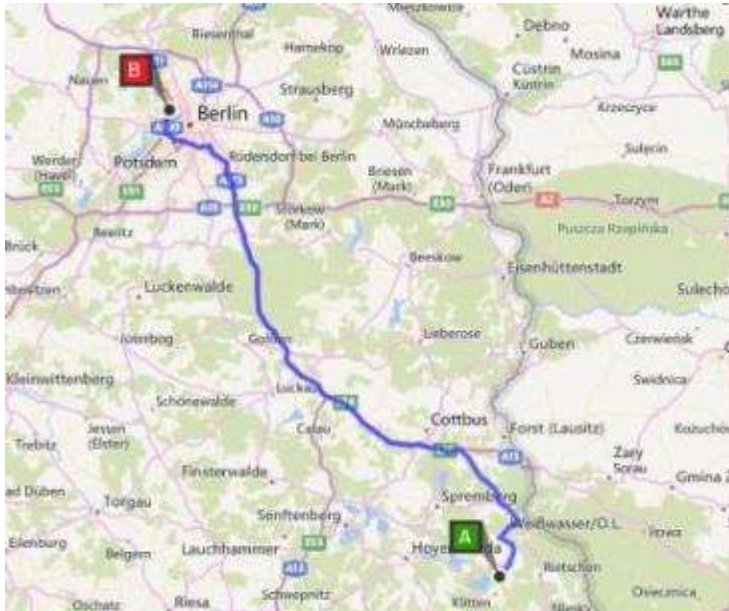

18.9.4 Route zum Flughafen Leipzig-Halle

Route nach Flughafen Leipzig/Halle, Terminalring 11, 04435 Schkeuditz / 215 km – ca. 2 Stunden 18 Minuten



18.9.5 Verkehrslandeplätze

| | | | |
|-----------------------|---|---|---|
| ca. 35 km entfernt | Flugplatz Bautzen Betreibergesellschaft mbH | Weissenberger Straße 1 02627 Kubschütz | Tel.: +49 (0) 3591 601322 www.flugplatz-bautzen.com |
| ca. 40 km entfernt | Flugplatz Rothenburg/ Görlitz GmbH | Friedensstraße 105a 02929 Rothenburg | Tel.: +49 (0) 35891 470 www.flugplatz-rothenburg-goerlitz.de |
| ca. 45 km entfernt | Flugplatzbetriebs- gesellschaft Welzow mbH | Flugplatz 1 03119 Welzow | Tel.: +49 (0) 035751 13833 www.flugplatz-welzow.de |

**DMSB****FIA EUROPEAN RALLY TROPHY**

RALLYE GUIDE

(Stand 21. September 2020)

18.10 Kreditinstitute

| | | |
|---|---|--|
| Sparkasse Oberlausitz-Niederschlesien | Friedensstraße 22 02943 Boxberg/O.L. | Tel.: +49 (0) 35774 3340 www.sparkasse-oberlausitz-niederschlesien.de |
| Sparkasse Oberlausitz-Niederschlesien | Bahnhofstraße 12 02943 Weißwasser | Tel.: +49 (0) 3576 2690 www.sparkasse-oberlausitz-niederschlesien.de |
| Deutsche Bank Investment & Finanzcenter | Berliner Straße 2 02943 Weißwasser | Tel.: +49 (0) 3576 4910 www.deutsche-bank.de |
| Volksbank Raiffeisenbank Niederschlesien eG | Lutherstraße 10 02943 Weißwasser | Tel.: +49 (0) 3576 28030 www.vrb-niederschlesien.de |
| Commerzbank AG | Kornmarkt 6 02625 Bautzen | Tel.: +49 (0) 3591 4938 www.commerzbank.de |
| Sparda Bank | Reichenstraße 16 02625 Bautzen | Tel.: +49 (0) 3591 5953314 www.sparda-b.de |
| Commerzbank AG | Friedrichstraße 42 02977 Hoyerswerda | Tel.: +49 (0) 3571 4640 www.commerzbank.de |
| Ostsächsische Sparkasse Dresden | Lausitzer Platz 4 02977 Hoyerswerda | Tel.: +49 (0) 351 45555650 www.ostsaechsische-sparkasse-dresden.de |

18.11 Auskunft

| | |
|--|---------------------------|
| Telefon Auskunft National | Tel.: +49 (0) 11833 |
| Telefon Auskunft National (Englisch sprechend) | Tel.: +49 (0) 11837 |
| Vermittlung (Operator) In- und Ausland | Tel.: +49 (0) 11834 |
| Zeitanzeige | Tel.: +49 (0) 1804 100100 |

18.12 Copy Shop

| | | |
|-------------------------------------|---|---|
| Rallyehauptquartier (HQ) | Strandpromenade 1 02943 Boxberg/O.L. | |
| Christian Hoffmann Schreibwaren-Eck | Goethestraße 28 02943 Weißwasser | Tel.: +49 (0) 3576 241512 |
| Büro 100 Bürotechnik GmbH | Dorfstraße 26 02953 Gablenz | Tel.: +49 (0) 3576 205649 www.buero100.de |

18.13 Mobiltelefon (Miete und Dienstleistungen)

| | | |
|--------------------------|--|---|
| Vodafone Shop Weißwasser | Sachsendamm 32 02943 Weißwasser | Tel.: +49 (0) 3576 208840 www.vodafone.de |
| expert M & H Weißwasser | Halbendorfer Weg 3 02943 Weißwasser | Tel.: +49 (0) 3576 213950 www.expert.de |
| O2-Shop | Berliner Straße 6 02943 Weißwasser | Tel.: +49 (0) 3576 408232 www.o2online.de |

**DMSB****FIA EUROPEAN RALLY TROPHY****FIA ERT CENTRAL RALLY TROPHY**

RALLYE GUIDE

(Stand 21. September 2020)

| | | |
|------------------------------|---|---|
| ProFunk electricService GmbH | Bautzener Straße 58 02943 Weißwasser | Tel.: +49 (0) 3576 217881 www.profunk.eu |
|------------------------------|---|---|

18.14 Sicherheitsdienstleistungen

| | | |
|--|---|---|
| Kampfsportschule Peter Pelk | Heinrich-Heine-Straße 24 02943 Weißwasser | Tel.: +49 (0) 3576 241085 |
| INTERSERVICE Ermittlungsdienst GbR Sicherheits- und Wachdienst | Straße der Kraftwerker 11 02943 Weißwasser | Tel.: +49 (0) 3576 205038 www.sicherheitsdienst-weisswasser.de |
| Securitas Sicherheitsdienste | Clara-Zetkin-Straße 6 02827 Görlitz | Tel.: +49 (0) 3581 729477 www.securitas.de |
| Klüh Security GmbH Frau Carmen Roschke | | Tel.: + 49 (0) 173 5322873 |
| Pardos Sicherheitsdienst GmbH | Muskauer Straße 20 C 02625 Bautzen | Tel.: +49 (0) 3591 679181 www.pardos.de |

18.15 Taxiunternehmen

| | | |
|-----------------|---|---|
| Taxi Drogoin | F.-Bodelschwingh-Straße 1 02943 Weißwasser | Tel.: +49 (0) 3576 218626 www.taxi-drogoin.de |
| Taxi Mücke | Prof.-Wagenfeld-Ring 26 02943 Weißwasser | Tel.: +49 (0) 3576 211937 www.taxiweisswasser.de |
| Taxi Röhle | Bautzener Str. 60 02943 Weißwasser | Tel.: +49 (0) 3576 285555 www.funk-taxi-roehle.de |
| Funk Taxi Mäder | W.-Seelenbinder-Straße 70 A 02943 Weißwasser | Tel.: +49 (0) 3576 207474 www.funk-taxi-maeder.de |
| Taxi Kaiser | Am Schulacker 17 02943 Weißwasser | Tel.: +49 (0) 3576 209030 www.taxi-kaiser-wsw.de |
| Taxi Schmidt | An der Rennbahn 6/8 02943 Weißwasser | Tel.: +49 (0)3576 200644 |

**DMSB****FIA EUROPEAN RALLY TROPHY****FIA ERT CENTRAL RALLY TROPHY**

RALLYE GUIDE

(Stand 21. September 2020)

18.16 Ländervorwahlen

| | | | |
|---------------|-------|----------------|-------|
| Belgien | 0032 | Bulgarien | 00359 |
| Dänemark | 0045 | Estland | 00372 |
| Finnland | 00358 | Frankreich | 0033 |
| Georgien | 00995 | Großbritannien | 0044 |
| Irland | 00353 | Italien | 0039 |
| Japan | 0081 | Lettland | 00371 |
| Liechtenstein | 00423 | Litauen | 00370 |
| Luxemburg | 00352 | Monaco | 00377 |
| Neuseeland | 0064 | Niederlande | 0031 |
| Norwegen | 0047 | Österreich | 0043 |
| Polen | 0048 | Portugal | 00351 |
| Russland | 007 | Saudi-Arabien | 00966 |
| Schweden | 0046 | Schweiz | 0041 |
| Slowakei | 00421 | Spanien | 0034 |
| Tschechien | 00420 | Türkei | 0090 |
| Ukraine | 00380 | Ungarn | 0036 |

**DMSB****FIA EUROPEAN RALLY TROPHY**

RALLYE GUIDE

(Stand 21. September 2020)

Anhang 1 Zeit – und Streckenpläne

A 1.1 Freitag, 6. November 2020

(Stand 20.09.2020)

| 23. Int. ADMV-Lausitz-Rallye 2020 | | | | | | |
|-------------------------------------|---|-----------------|-----------------|---------------------------------|----------------|--------------|
| Zeitplan / Itinerary Section 1&2 | | | | Freitag/ Friday, 06.11.2020 | | |
| Sonnenaufgang / Sunrise 7:05h | | | | Sonnenuntergang / Sunset 16:25h | | |
| ZK | Ort | WP | Verbindung | Total | Sollzeit | 1. Fahrzeug |
| TC | Location | SS | Liason | | target time | 1st car due |
| | | km | km | km | min | h |
| 0 | START TIZ am Bärwalder See | | | | | 15:15 |
| RZ | <i>(alle Teilnehmer / all competitors)</i> | | | | | |
| 1 | km zur nächsten RZ / km to next RZ | (19,92) | (31,65) | (51,57) | | |
| 1 | Tzschellner Weg | | 9,00 | 9,00 | 00:27 | 15:42 |
| | WP/SS 1 RK Arena 1 | 11,12 | | | (00:03) | 15:45 |
| 2 | Mulkwitz | | 9,71 | 20,83 | 00:26 | 16:11 |
| | WP/SS 2 Mulkwitz 1 | 8,80 | | | (00:03) | 16:14 |
| 2A | Service IN | | 12,94 | 21,74 | 00:27 | 16:41 |
| Service A (Servicepark) | | (19,92) | (31,65) | (51,57) | 00:30 | |
| 2B | Service OUT - Regrouping IN | | | | | 17:11 |
| Regrouping & Techn. Zone | | | | | 00:30 | |
| 2C | Regrouping OUT | | | | | 17:41 |
| RZ | <i>(alle Teilnehmer / all competitors)</i> | | | | | |
| 2 | km zur nächsten RZ / km to next RZ | (19,92) | (32,05) | (51,97) | | |
| 3 | Tzschellner Weg | | 8,90 | 8,90 | 00:27 | 18:08 |
| | WP/SS 3 RK Arena 2 | 11,12 | | | (00:03) | 18:11 |
| 4 | Mulkwitz | | 9,71 | 20,83 | 00:26 | 18:37 |
| | WP/SS 4 Mulkwitz 2 | 8,80 | | | (00:03) | 18:40 |
| 4A | Service IN | | 12,94 | 21,74 | 00:27 | 19:07 |
| Service B (Servicepark) | | (19,92) | (32,05) | (51,97) | 00:45 | |
| 4B | Service OUT <i>(Vorzeit erlaubt/Early Check In)</i> | | 0,50 | 0,50 | | 19:52 |
| 4C | Park Fermé IN <i>(Vorzeit erlaubt/Early Check In)</i> | | | | 00:10 | 20:02 |
| TOTAL Freitag/Friday 4 WP/SS | | 39,84 | 63,70 | 103,54 | | |
| | | (38,48%) | (61,52%) | (100,00%) | | |

Section 1

Section 2

**DMSB****FIA EUROPEAN RALLY TROPHY**

RALLYE GUIDE

(Stand 21. September 2020)

A 1.2 Samstag, 7. November 2020

(Stand 20.09.2020)

| 23. Int. ADMV-Lausitz-Rallye 2020 | | | | | | |
|-------------------------------------|--|----------------|---------------------------------|----------------|----------------|--------------|
| Zeitplan / Itinerary Section 3 - 6 | | | Samstag/Saturday, 07.11.2020 | | | |
| Sonnenaufgang / Sunrise 7:07h | | | Sonnenuntergang / Sunset 16:23h | | | |
| ZK | Ort | WP | Verbindung | Total | Sollzeit | 1. Fahrzeug |
| TC | Location | SS | Liason | km | target time | 1st car due |
| | | km | km | km | min | h |
| 4D | Parc Fermé OUT | | | | | 07:50 |
| 4E | Service IN | | 0,50 | 0,50 | 00:05 | 07:55 |
| Service C (Servicepark) | | (0,00) | (0,50) | (0,50) | 00:15 | |
| 4F | Service OUT | | | | | 08:10 |
| RZ | (alle Teilnehmer / all competitors) | | | | | |
| 3 | km zur nächsten RZ / km to next RZ | (25,47) | (29,15) | (54,62) | | |
| 5 | Nochten | | 6,75 | 6,75 | 00:17 | 08:27 |
| | WP/SS 5 Nochten 1 | 10,08 | | | (00:03) | 08:30 |
| 6 | Sprey | | 16,80 | 26,88 | 00:33 | 09:03 |
| | WP/SS 6 Sprey 1 | 15,39 | | | (00:03) | 09:06 |
| 6A | Service IN | | 5,60 | 20,99 | 00:29 | 09:35 |
| Service D (Servicepark) | | (25,47) | (29,15) | (54,62) | 00:30 | |
| 6B | Service OUT - Regrouping IN | | | | | 10:05 |
| Regrouping & Tech. Zone | | | | | 00:20 | |
| 6C | Regrouping OUT | | | | | 10:25 |
| RZ | (alle Teilnehmer / all competitors) | | | | | |
| 4 | km zur nächsten RZ / km to next RZ | (25,47) | (29,65) | (55,12) | | |
| 7 | Nochten | | 6,75 | 6,75 | 00:17 | 10:42 |
| | WP/SS 7 Nochten 2 | 10,08 | | | (00:03) | 10:45 |
| 8 | Sprey | | 16,80 | 26,88 | 00:33 | 11:18 |
| | WP/SS 8 Sprey 2 | 15,39 | | | (00:03) | 11:21 |
| 8A | Service IN | | 5,60 | 20,99 | 00:29 | 11:50 |
| Service E (Servicepark) | | (25,47) | (29,65) | (55,12) | 00:30 | |
| 8B | Service OUT | | | | | 12:20 |
| 8C | Regrouping IN | | 0,50 | 0,50 | 00:08 | 12:28 |
| Regrouping & Techn. Zone | | | | | 01:26 | |
| 8D | Regrouping OUT | | | | | 13:54 |
| RZ | (alle Teilnehmer / all competitors) | | | | | |
| 5 | km zur nächsten RZ / km to next RZ | (37,28) | (28,22) | (65,50) | | |
| 8E | Service IN | | 0,50 | 0,50 | 00:05 | 13:59 |
| Service F (Servicepark) | | | | | 00:15 | |
| 8F | Service OUT | | | | | 14:14 |
| 9 | Reichwalde | | 7,20 | 7,20 | 00:20 | 14:34 |
| | WP/SS 9 Reichwalde 1 | 20,32 | | | (00:03) | 14:37 |
| 10 | Bärwalder See | | 15,10 | 35,42 | 00:43 | 15:20 |
| | WP/SS 10 Bärwalder See 1 | 16,96 | | | (00:03) | 15:23 |
| 10A | Service IN | | 5,42 | 22,38 | 00:30 | 15:53 |
| Service G (Servicepark) | | (37,28) | (28,22) | (65,50) | 00:30 | |
| 10B | Service OUT - Regrouping IN | | | | | 16:23 |
| Regrouping & Techn. Zone | | | | | 00:20 | |

Section 3

Section 4

Section 5

**DMSB****FIA EUROPEAN RALLY TROPHY**

RALLYE GUIDE

(Stand 21. September 2020)

23. Int. ADMV-Lausitz-Rallye 2020

Zeitplan / Itinerary Section 3 - 6**Samstag/Saturday, 07.11.2020****Sonnenaufgang / Sunrise 7:07h****Sonnenuntergang / Sunset 16:23h**

| ZK TC | Ort Location | WP SS km | Verbindung Liasion km | Total km | Sollzeit target time min | 1. Fahrzeug 1st car due h |
|---------------------------------------|---|----------------------------------|----------------------------------|-----------------------------------|--------------------------------|---------------------------------|
| 10C | Regrouping OUT | | | | | 16:43 |
| RZ | (alle Teilnehmer / all competitors) | | | | | |
| 6 | km zur nächsten RZ / km to next RZ | (37,28) | (29,07) | (66,35) | | |
| 11 | Reichwalde <i>WP/SS 11 Reichwalde 2</i> | <i>20,32</i> | 7,20 | 7,20 | 00:20 <i>(00:03)</i> | 17:03 <i>17:06</i> |
| 12 | Bärwalder See <i>WP/SS 12 Bärwalder See 2</i> | <i>16,96</i> | 15,10 | 35,42 | 00:43 <i>(00:03)</i> | 17:49 <i>17:52</i> |
| 12A | Regrouping IN <i>Regrouping & Media Zone</i> | | 5,49 | 22,45 | 00:30 00:30 | 18:22 |
| 12B | Regrouping OUT | | | | | 18:52 |
| 12C | Service IN | | 0,78 | 0,78 | 00:10 | 19:02 |
| Service H (Servicepark) | | (37,28) | (29,07) | (66,35) | 00:10 | |
| 12D | Service OUT - ZIEL / FINISH | | | | | 19:12 |
| 12E | Park Fermé IN (<i>Vorzeit erlaubt/Early Check In</i>) | | 0,50 | 0,50 | 00:15 | 19:27 |
| TOTAL Samstag/Saturday 8 WP/SS | | 125,50 (51,84%) | 116,59 (48,16%) | 242,09 (100,00%) | | |
| TOTAL Freitag/Friday 4 WP/SS | | 39,84 (38,48%) | 63,70 (61,52%) | 103,54 (100,00%) | | |
| TOTAL Rally 12 WP/SS | | 165,34 (47,84%) | 180,29 (52,16%) | 345,63 (100,00%) | | |

Section 6

RALLYE GUIDE

(Stand 21. September 2020)

Anhang 2 Übersichtskarten

A 2.1 Boxberg/O.L.

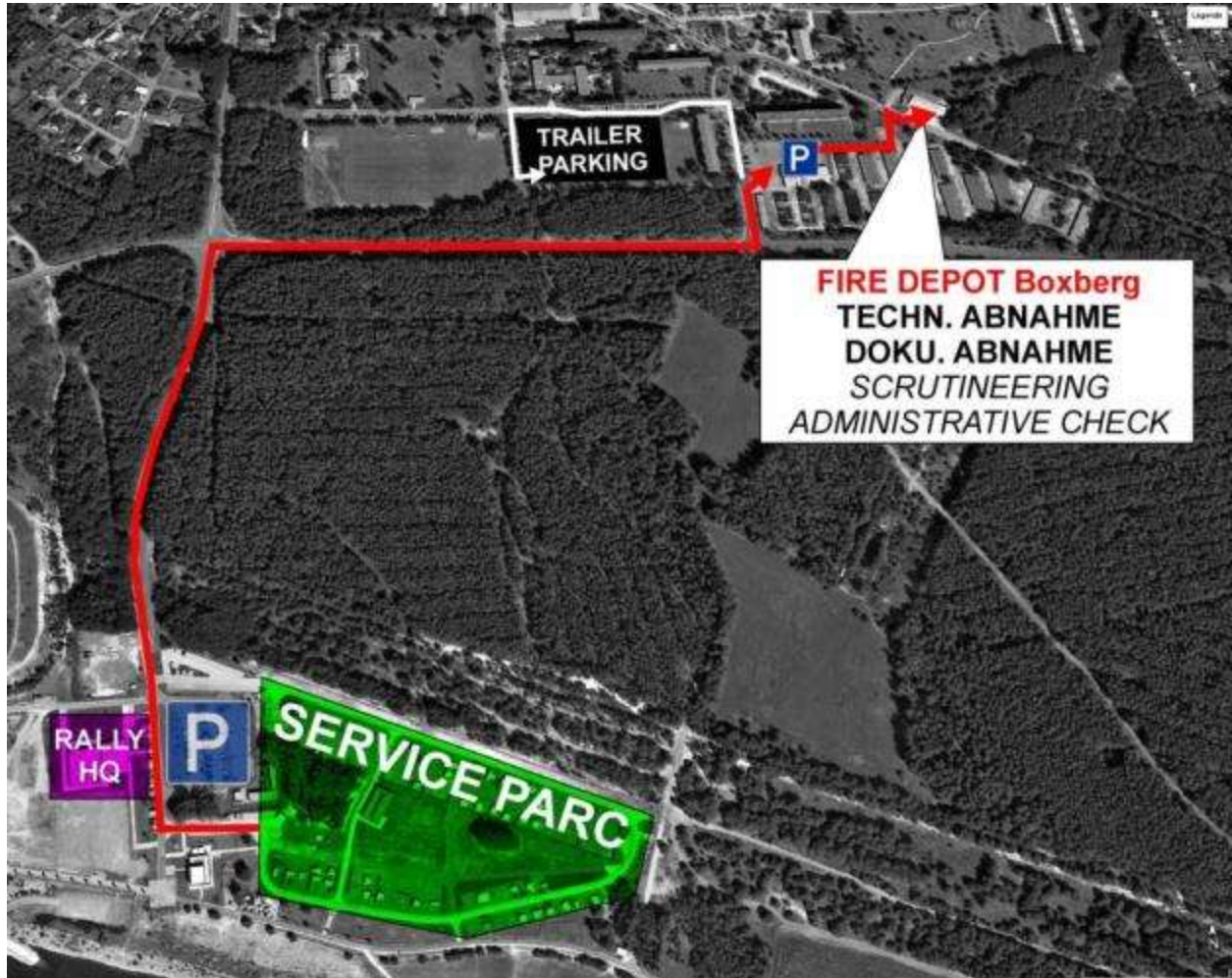

HQ: Rallye Hauptquartier

Tourismusinformationszentrum (TIZ)

„Bärwalder See“

Zur Strandpromenade 1

02943 Boxberg/O.L.

DOKU / TA: Dokumenten- und Technische Abnahme

Freiwillige Feuerwehr Boxberg/O.L.

Friedensstraße 23

02943 Boxberg/O.L.

Servicepark

Campingplatz Sternencamp am Bärwalder See

Strandpromenade 2

02943 Boxberg/O.L.



DMSB



FIA EUROPEAN RALLY TROPHY



FIA ERT CENTRAL RALLY TROPHY

RALLYE GUIDE

(Stand 21. September 2020)

A 2.2 Weißwasser – Hotel Kristall mit Kreiskrankenhaus, Apotheken und Tankstellen

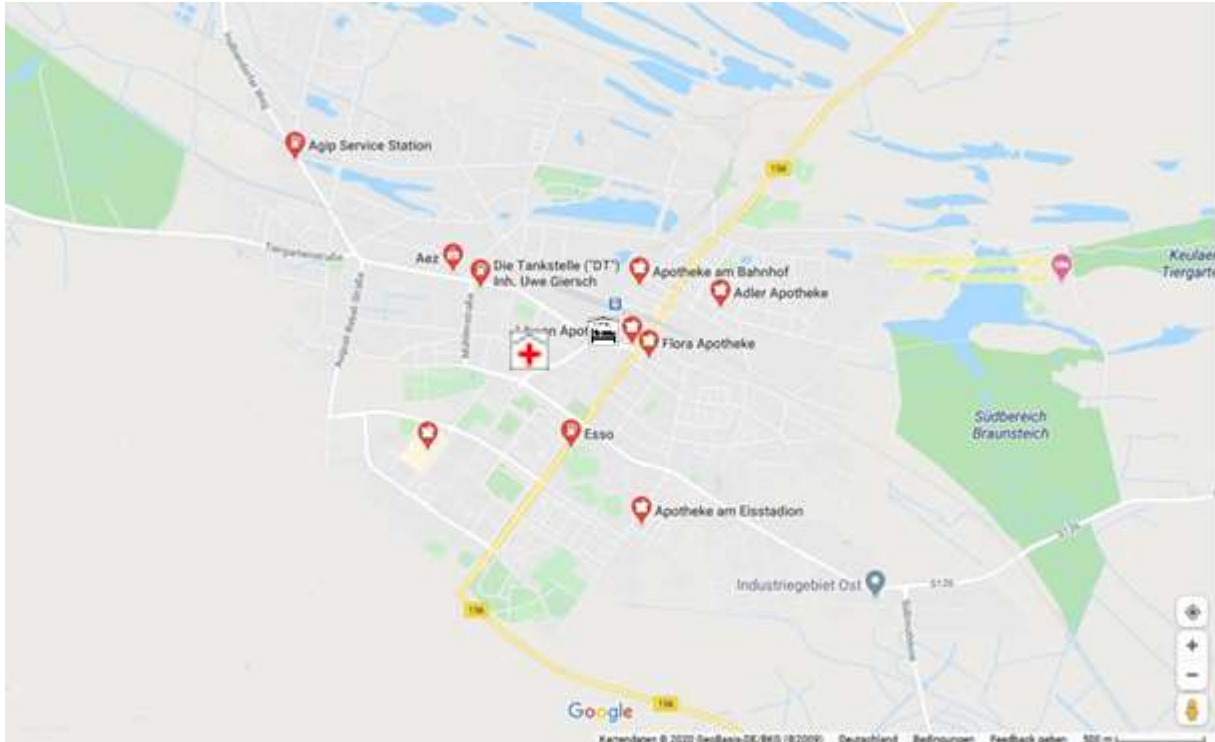

A 2.3 Bautzen – Best Western Plus Hotel mit Krankenhaus, Apotheken und Tankstellen

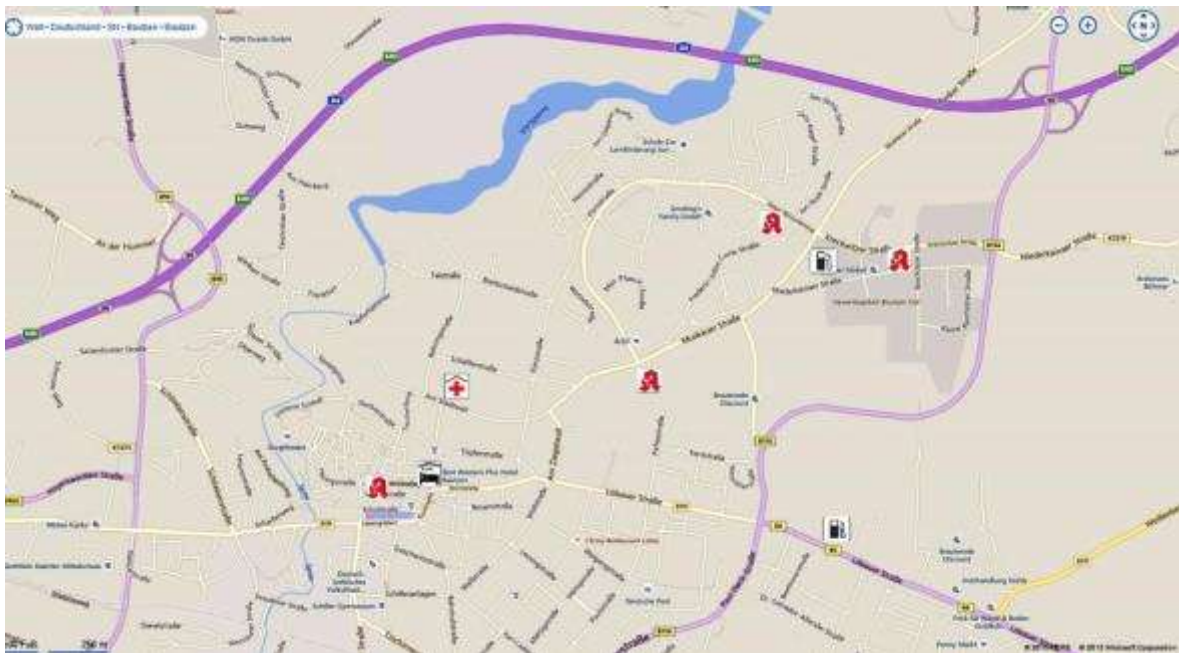



DMSB



FIA EUROPEAN RALLY TROPHY



FIA ERT CENTRAL RALLY TROPHY

RALLYE GUIDE

(Stand 21. September 2020)

A 2.4 Hoyerswerda - City Hotel mit Krankenhaus, Apotheken und Tankstellen



A 2.5 Spremberg – Hotel Stadt Spremberg mit Krankenhaus, Apotheken und Tankstellen





DMSB



FIA
**EUROPEAN
RALLY
TROPHY**



RALLYE GUIDE

(Stand 21. September 2020)

Anhang 3 Sicherheitshinweise

MERKBLATT FÜR DAS VERHALTEN VON BESUCHERN DER 23. INT. ADMV-LAUSITZ-RALLYE

Sehr geehrte Besucherin, sehr geehrter Besucher,

wir freuen uns, Sie als Besucher begrüßen zu können.

Gestatten Sie uns, Ihnen einige Sicherheitshinweise zum Verhalten von Besuchern zu geben, die im Interesse Ihrer eigenen Sicherheit und Gesundheit von großer Bedeutung sind, achten Sie in diesem Sinne auch ganz besonders auf Ihre KINDER.

- Bei der Anreise mit PKW benutzen Sie bitte die Ihnen zugewiesenen Parkplätze bzw. Stellflächen.
- Das Betreten des von der LEAG bereitgestellten Eventgeländes ist unter Einfluss von Alkohol und anderen Rauschmitteln, als auch deren Mitführung ist verboten.
- Beachten Sie alle Zutrittsbeschränkungen auf dem Eventgelände und halten Sie sich strikt an alle Weisungen der eingesetzten Sicherungsposten bzw. des Veranstalters.
- Auf dem Betriebsgelände gilt die Straßenverkehrsordnung.
- Tragen Sie feste, flache (Absatzhöhe max. 3 cm) und geschlossene Schuhe. So beugen Sie Fußverletzungen vor.
- Tragen Sie unbedingt der Witterung angepasste Kleidung. Beachten Sie, dass es zur Verschmutzung der Kleidung beim Betreten unseres Geländes kommen kann.
- Berühren Sie keine elektrischen KABEL oder LEITUNGEN. Es ist davon auszugehen, dass diese unter Spannung stehen.
- Bitte entnehmen Sie kein Wasser von den Filterbrunnen und Entwässerungsrohren, kein Trinkwasser!
- Halten Sie ausreichend Sicherheitsabstand zu den im Verlauf der Veranstaltung genutzten Eventstrecken.
- Gehen Sie immer davon aus, dass trotz aller Vorsicht der Fahrzeugführer ein ungewolltes Verlassen des Fahrzeugs von der Eventstrecke nicht auszuschließen ist.
- Auf dem gesamten Betriebs- und Eventgelände ist das geltende Rauchverbot einzuhalten.
- Das Filmen und Fotografieren ist nur mit der entsprechenden Genehmigung erlaubt.
- Betreten und Verlassen Sie das Betriebs- und Eventgelände nur an den dafür vorgesehenen Zugangs- und Zufahrtsmöglichkeiten.
- Absperrungen und Beschilderungen die auf Gefahren hinweisen sind nicht zu übersteigen oder zu umgehen.
- Beachtung der Waldbrandwarnstufe.
- Verhinderung von dezentralen Feuer sowie Grillstellen im Veranstaltungsbereich.
- Elektrische Schaltanlagen und mechanische Anlagenteile dürfen weder geöffnet noch beschädigt werden.
- Bei Unfällen, Bränden, sich abzeichnenden Konfliktsituationen ist unverzüglich der öffentliche Notruf 112 abzusetzen.
- Sie betreten das Betriebs- und Übungsgelände auf eigene Gefahr. Sie tragen die alleinige zivil- und strafrechtliche Verantwortung für alle von Ihnen oder dem von Ihnen benutzten Fahrzeug verursachten Schäden und Unfällen. Sie verzichten für alle im Zusammenhang mit der Veranstaltung erlittenen Unfälle oder Schäden auf jedes Recht des Vorgehens oder Rückgriffs gegen den ADMV, den Veranstalter, dessen Beauftragte, Behörden, der LEAG und deren angehörigen Vertragspartner und andere mit der Organisation befasste Personen, soweit der Unfall oder Schaden nicht auf Vorsatz oder grober Fahrlässigkeit beruht.



DMSB



FIA
**EUROPEAN
RALLY
TROPHY**



RALLYE GUIDE

(Stand 21. September 2020)

ACHTUNG LEBENSGEFAHR

Während der 23. ADMV Lausitz-Rallye erfolgen keine Gleissperrungen der Kohleverbindungsbahnen. Zu dieser Zeit ist ein sehr hoher Zugverkehr. Bleiben Sie beim Signal „Rot“ am Bahnübergang sofort stehen und achten Sie auf ihre Kinder. Überqueren Sie die Bahnschienen nur an den Bahnübergängen.

Verhalten im Ereignisfall

Meldung 112

Wo ist das Ereignis?
Was hat sich ereignet?
Wie viele Verletzte gibt es?
Welche Art der Verletzung liegt vor?
Wer meldet das Ereignis?

Merke

Ruhe bewahren, auf Rückfragen warten!
Verletzte bergen, Erste Hilfe leisten.
Jeder Unfall ist meldepflichtig!
Ein elektrischer Unfall ist ein schwerer Unfall!
Rettung hat durch Sanitätsdienst zu erfolgen!
Ereignisort sichern/keine Veränderungen vornehmen.

Für einen sicheren Besuch:

Bei der Besichtigung beachten Sie bitte unsere Sicherheitshinweise vor Ort.

Für einen sicheren Besuch:

Sie befinden sich auf dem Betriebsgelände der LEAG.

Beachten Sie die vorhandenen Absperrungen. Das Betreten des gesperrten Betriebsgeländes ist nicht gestattet.

An Böschungen besteht Absturzgefahr. Benutzen Sie die Fußwege!

Das Begehen des Bedienweges erfolgt auf eigene Gefahr. Durch Witterungseinflüsse und/oder Verschmutzungen besteht Rutschgefahr. Nutzen Sie zu ihrer eigenen Sicherheit festes Schuhwerk.

Beachten Sie bitte auch, dass das Risiko einer möglichen Verunreinigung Ihrer Kleidung beim Betreten unserer Anlagen nicht ausgeschlossen werden kann.

Das Betreten des Betriebsgeländes unter Einfluss von Alkohol und anderen Rauschmitteln als auch deren Mitführung ist verboten. Alkoholisierter Personen wird das Betreten verweigert!

Berühren Sie keine Kabel und Leitungen, alle elektrischen Anlagen sind als unter Spannung stehend zu betrachten.

Filmen und fotografieren für kommerzielle Zwecke bedürfen einer entsprechenden Genehmigung.

Lassen Sie ihre Kinder nicht ohne Aufsicht!

Wir wünschen Ihnen einen sicheren und angenehmen Aufenthalt!

WIR WÜNSCHEN IHNEN EINEN SICHEREN UND ANGENEHMEN AUFENTHALT.



DMSB



FIA
**EUROPEAN
RALLY
TROPHY**



FIA
**ERT
CENTRAL
RALLY
TROPHY**

RALLYE GUIDE

(Stand 21. September 2020)

MOTORSPORT IST GEFÄHRLICH!!!

Bitte beachten und folgen Sie den folgenden Zuschauerinformationen!



Die Organisation dieser Rallye tut alles, um Aktiven, Sportwarten, Teilnehmern und Zuschauern ein Höchstmaß an Sicherheit bei dieser Rallye zu gewährleisten. Aber nur die Einhaltung der vorgegebenen Maßnahmen durch alle, insbesondere durch die Zuschauer, kann auch wirklich für die gebotene Sicherheit sorgen. Achten sie daher gewissenhaft auf die Zeichen und Anweisungen aller Streckenposten. Sie schützen sich dadurch in erster Linie selbst und sorgen auch für einen reibungslosen Ablauf dieser Rallye.

Halten Sie sich bitte an folgende Sicherheitshinweise:

Beachten Sie unbedingt die Anweisungen der Sportwarte und Helfer!

Betreten Sie niemals die Strecken oder nur an dafür eindeutig ausgewiesenen Stellen/ Streckenabschnitten und nur nach Weisung eines Sportwartes!

Halten Sie sich nur an sicheren Zuschauerplätzen auf!

Stehen Sie nie an Außenkurven oder „Notausgängen“!

Entfernen sie niemals Hinweisschilder oder- pfeile!

Achten Sie besonders auf Ihre Kinder, lassen Sie sie niemals unbeaufsichtigt!

Bringen Sie keine Tiere mit an die Strecke!

Im gesamten Waldgebiet und in der Servicezone ist das Rauchen verboten!

RALLYE GUIDE

(Stand 21. September 2020)

Zuschauerinformationen

